

OSMANIYE İL ÖZEL İDARESİ

İL GENEL MECLİSİ

2013 YILI DENETİM KOMİSYONU

RAPORU

İÇİNDEKİLER

ÖZEL İDARE TEŞKİLAT ŞEMASI.....	3
1- DENETİM AMACI.....	4
2- DENETİMİN YASAL DAYANAĞI.....	4-5
3- DENETİMİN KAPSAMI.....	5
4- DENETİM RAPORU ÖZETİ.....	5-6
5- DENETİM BELGELERİNİN İNCELENMESİ.....	6
6- BİRİM MÜDÜRLÜKLERİ DÜZEYİNDE İNCELEME.....	6
6.1- Mali Hizmetler Müdürlüğü.....	7-12
6.2- İnsan Kaynakları ve Eğitim Müdürlüğü.....	12-15
6.3- Yazı İşleri Müdürlüğü.....	16-18
6.4- Destek Hizmetleri Müdürlüğü.....	19-23
6.5- İmar ve Kentsel İyileştirme Müdürlüğü.....	23-25
6.6- Yol ve Ulaşım Hizmetleri Müdürlüğü.....	26-38
6.7- Su ve Kanalizasyon Hizmetleri Müdürlüğü.....	39-42
6.8- Yatırım ve İnşaat Müdürlüğü.....	42-49
6.9- Tarımsal Hizmetler Müdürlüğü.....	50-53
6.10- Ruhsat ve Denetim Müdürlüğü.....	54-56
6.11- Kültür ve Sosyal İşler Müdürlüğü.....	56
6.12- Plan ve Proje Müdürlüğü.....	58-64
7- HUKUK MÜŞAVİRLİĞİ.....	65
8- MALİ DENETİM (Genel Bilgi).....	66-77
9- TESPİT VE ÖNERİLER (Sonuç).....	77-78

İL ÖZEL İDARESİ TEŞKİLAT ŞEMASI

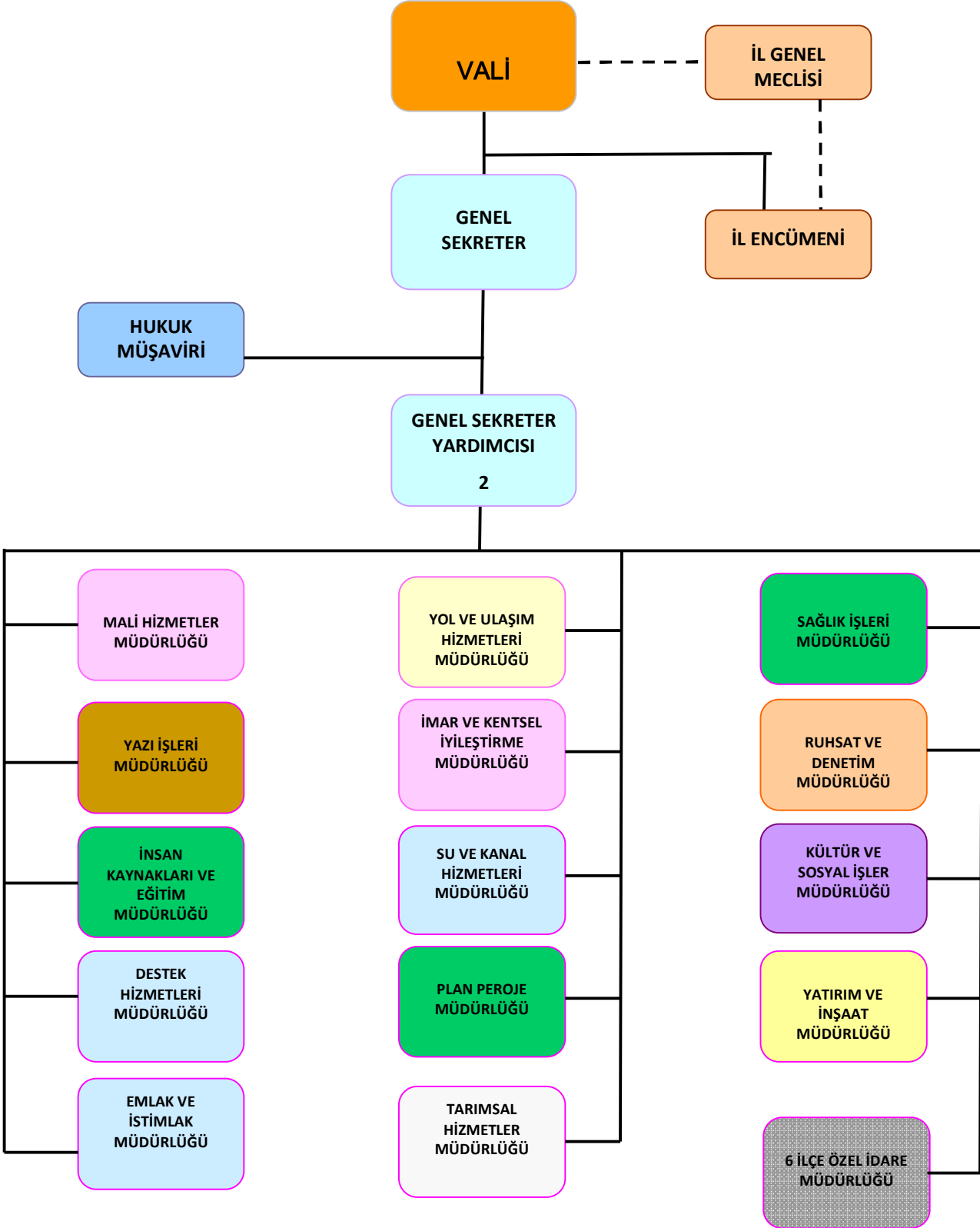

DENETİM KOMİSYONU RAPORU

Osmaniye İl Genel Meclisi adına denetim yapacak olan komisyonumuz Meclisimizin 02.01.2014 tarihli birleşiminde yasal mevzuat çerçevesinde seçilmiş ve 03.01.2014 tarihinde görevine başlamıştır.

Komisyonumuz ilk toplantısını 06.01.2014 tarihinde yaparak görev paylaşımı yapmış ve Başkanlığa Salim BARİTCU, Denetim Komisyonu Başkan Vekilliğine Mustafa DEMİREL, Üyeliklere de Neşet NARCIOĞLU, Mustafa DEMİRCİ ve İlhan KÖKSAL seçilmişlerdir.

Aynı toplantıda Komisyonumuzun Mali Denetimine yardımcı olacak, Mevzuata ve kriterlere uygun Mali Denetim Uzmanı talebimizi Sayın Valimize iletmek üzere Meclis Başkanlığımıza sunduk.

Valilik Makamının 23.01.2014 tarih ve 830 sayılı yazı oluru ile Denetim Komisyonumuza yardımcı olmak üzere Defterdarlık Vergi Dairesi Müdürlüğü Personeli Gelir Uzmanı Mehmet KAHRAMAN ile Defterdarlık Muhasebe Müdürlüğü personeli Veri Hazırlama ve Kontrol İşletmeni Halil KOÇ görevlendirmişlerdir. Görevlendirilen denetmenler 23.01.2014 gün görevine başlamıştır.

1- DENETİMİN AMACI:

Çağımızda Kamu Yönetimleri artık Yönetimden Yönetişime (Birlikte yönetme) doğru gitmekte ve denetimler gittikçe önem kazanmaktadır. İl Özel İdarelerini Devlet adına Sayıştay Denetçileri ve Mülkiye Müfettişleri denetlemektedir. İç denetçi mevzuatı vardır. Valilik Makamından Genel Sekreterlik, Birim Müdürlükleri, Şefler ve Memurlar silsilesi ile de bir denetime tabidir.

İl Özel İdarelerinin Bütçesini yöneten İl Genel Meclisi Üyelerince de denetlenmesi tabidir. Mevzuatta bunu öngörmüştür.

Komisyonumuz amacı, Bütçesini yönettiği İl Özel İdaresinin azami başarıya ulaşması için hangi birimlerde hangi hata ve eksikliklerin olduğunu, bunların nasıl giderilebileceklerini tarafsız olarak ölçmek, değerlendirmek, tespitler yapıp önerilerde bulunmaktır.

2- DENETİMİN YASAL DAYANAĞI:

Denetim Komisyonu, çalışmalarını yürürlükle bulunan tüm mevzuat ile bağlı olmakla birlikte birincil mevzuat olarak aşağıda belirtilen yasa ve yönetmelikler çerçevesinde sürdürmüştür.

- T.C Anayasası
- 5302 s. İl Özel İdaresi Kanunu
- 5018 s. Kamu Mali Yönetimi Ve Kontrol Kanunu
- 4734 s. Kamu ihale Kanunu
- 4735 s. Kamu İhale Sözleşmeleri Kanunu -- 2286 s.Devlet İhale Kanunu
- 657 s. Devlet Memurları Kanunu
- 6183 s. Amme Alacaklarının Tahsil Usulü Hk. Kanun
- Taşınır Mal Yönetmeliği

- İl Genel Meclisi Çalışma Yönetmeliği
- İl Özel İdareleri Norm Kadro İlke Ve Standartlarına Dair Yönetmelik
- İl Özel İdaresi Bütçe ve Muhasebe Usulü Yönetmeliği
- İl Özel İdaresi Bütçesinden Yapılacak Temsil, Ağırlama ve Tören Giderleri Hk. Yön.
- Kamu Zararlarının Tahsiline İlişkin Usul ve Esaslar Hk. Yönetmelik

Denetim Komisyonu'nun kuruluş ve görevleri Yasa'nın 17. maddesinde belirlenmiştir. Buna göre; "İl genel meclisi, her yılın ocak ayında yapılacak toplantısında il özel idaresinin bir önceki yıl gelir ve giderleri ile hesap ve işlemlerinin denetimi için kendi üyeleri arasından gizli oyla ve üye sayısı üçten az, beşten çok olmamak üzere bir Denetim Komisyonu oluşturur. Komisyon, her siyasî parti grubunun ve bağımsız üyelerin il genel meclisindeki üye sayısının meclis üye tam sayısına oranlanması suretiyle oluşur.

Komisyon, vali tarafından il özel idare binası içinde belirlenen yerde çalışır ve çalışmalarında uzman kişi ve kuruluşlardan yararlanabileceği gibi valinin onayıyla kamu kuruluşları personelinde de yararlanabilir. Komisyon tarafından istenen bilgi ve belgelerin iade edilmek üzere verilmesi zorunludur. Komisyon, çalışmasını şubat ayı sonuna kadar tamamlar ve buna ilişkin raporunu, izleyen ayın on beşine kadar meclis başkanlığına sunar.

Konusu suç teşkil eden hususlarla ilgili olarak meclis başkanlığı tarafından yetkili mercilere suç duyurusunda bulunulur." Denilmektedir.

3- DENETİMİN KAPSAMI:

Öncelikle 2013 yılı gelir ve gider kesin hesabı, yıllık mizan, birim müdürlükleri 2013 yılı faaliyet raporları istenmiş, gerek birim müdürlerinin gerekse diğer yetkililerin ilgili hususlarda bilgilerine başvurulmuştur.

Denetim işlem dosyaları, listeler, raporlar vb. dokümanlar üzerinden sürdürülmüş, gerektiğinde detaylı incelemeye girilmiş ve yapılan iş ve işlemleri bizzat görmek ve incelemek suretiyle hizmetin veya yatırımın yapıldığı yerlerde dış denetim de yapılmıştır.

Meclisimiz adına bu görevi yaparken, denetim kapsamımızın daha ziyade genel bir bakış açısı ile ifade bulmasını ve İl Özel İdaremizin kaynaklarını daha doğru kullanmasını, üstlenmiş olduğu misyonunu tam olarak yerine getirmesini, çalışmalarıyla ilgili halkımızı yeteri kadar bilgilendirmesini, kanunların kendisine verdiği yetki ve sorumlulukları en iyi şekilde yerine getirmesini sağlamak adına hassasiyet gösterip, denetim sonucu tespit edilen hususlar ile ilgili tenkit ve teklifler, raporda birim müdürlükleri ölçeğinde yapılan incelemeler ile birlikte kanaat olarak belirtilmiş, "Tespit ve Öneriler" başlığı altında topluca rapor özeti şeklinde sunulmuştur.

4- DENETİM RAPORUNUN ÖZETİ

Denetim raporumuzda birim müdürlüklerimizin toplam faaliyetleri ve idaremizin görev, yetki ve çalışma yönergesi kapsamlı bir şekilde ifade bulmuştur.

Bu yaklaşımımızdaki temel amaç idaremizin kendisine verilen görevi yerine getirirken bunda ne kadar başarılı olduğunu göstermeye çalışmamızdır.

Komisyonumuz çalışmasını yaparken İdari yapılanmadaki doğru tercihler ve güçlü performansın, kıt olan kaynakların öncelik esasına göre kullanılabilmesinde en önemli şart olduğunu dikkate alarak, bütçedeki sıkıntımıza rağmen hizmetin en iyisi yapılabilmiş mi yoksa maddi imkânsızlıklara ilave olarak idarenin yaklaşımında da eksiklikler var mı, bunu görmek adına yetki ve sorumluluklar ile gerçekleştirilebilen faaliyetler ve eksik kalanların dikkate alınmasını sağlamayı esas almıştır.

Komisyonumuz, denetimi esnasında en çok, idaremizin bütçe kullanımı, stratejik planındaki hedeflere ulaşabilme başarısı ve performans planındaki amaçlarıyla icra edebildiği hizmetlerin arasındaki ilişkiyi, kısaca kendisinden bekleneni genel anlamda yerine getirmiş mi eğer getirmemiş ise sebebi üzerinde duran bir bakış açısı üzerinde durmuştur.

Raporumuzda mali denetim esnasında tespit edilen eksik ve yanlış uygulamalar yer bulmuş ve ilgili mevzuatlara atıfta bulunarak önerilere yer verilmiştir.

5- DENETİM BELGELERİNİN İNCELENMESİ

İl Özel İdaresi, hesap iş ve işlemleri yönünden Sayıştay, idari yönden İçişleri Bakanlığı Mülkiye Müfettişleri ve gelir ve giderleri ile hesap ve işlemleri yönünden İl Genel Meclisi Denetim Komisyonu ve iç denetçi denetimine tabidir.

Osmaniye İl Özel İdaresinde İç Denetim biriminin kurulmadığı tespit edilmiştir ve raporumuzda İç Denetimin önemi dikkate alınarak kurulması yönünde tavsiyede bulunulmuştur.

İdaremizin bir önceki yıla ait denetimlerinin incelenerek gereklerinin yapıp yapılmadığının tespit edilmesi, denetimin etkinliği ve amacına ulaşması açısından önemlidir. Bu nedenle iş ve işlemlerine ilişkin denetim belgelerinin incelenmesi ile tespit edilen eksiklik ve olumsuzluklar konusunda bir sonraki yıl gelinen noktalar veya tespit edilen hususların gereklerinin yapıp yapılmadığının incelenmesi de yapılmıştır. Bu usul ile denetim konusunda fikri takip sağlanılmaya çalışılmıştır.

5.1. Sayıştay 2013 yılı incelenmesi:

2013 yılı İl özel İdaremiz iş ve işlemleri Sayıştay denetimine tabi tutulduğu bildirilmiştir.

6- BİRİM MÜDÜRLÜKLERİ DÜZEYİNDE İNCELEME:

İl Özel İdaresinin görevlerini birim müdürlükleri seviyesinde paylaştığı, diğer bir ifade ile görev alanlarına uygun birim müdürlükleri ayrı ayrı ihdas edildiği düşünülürse, birimlerin ayrı ayrı denetimi sonuçta tüm idarenin denetimi anlamını taşıyacaktır.

6.1-MALİ HİZMETLER MÜDÜRLÜĞÜ FAALİYETLERİ

2013 Mali yılı bütçesi; 2012 yılından devreden ödenekler ve yılı içerisinde Genel idareli kurumlardan gönderilen ödeneklerle toplam **150.487.866,61 TL** olmuştur.

2013 Yılı Bütçesi **29.150.000,00 TL**. 2013 Yılı Ek Bütçesi **8.000.000,00 TL**. ve Bakanlıkça 2013 yılı içinde gönderilen ve diğer tahsisli mahiyetteki ödeneklerin Ek ve Olağanüstü Ödenek kaydıyla **97.495.603,90 TL**'sının Toplanması ile birlikte 2013 Mali Yılı Bütçesi **150.487.866,61 TL** olarak gerçekleşmiş, 2014 Yılına **37.535.029,22 TL**. Ödenek devir etmiştir.

2013 Yılı Bütçe Gideri **108.872.462,92 TL** olarak gerçekleşmiştir.

2013 Yılı Bütçe Geliri **132.288.929,06 TL** olarak gerçekleşmiştir

GİDER FONKSİYONEL SINIFLANDIRMA TABLOSU

FONK. KOD	AÇIKLAMA	TOPLAM ÖDENEK	BÜTÇE GİDERİ	GERÇEKLEŞME ORANI (%)
01	GENEL KAMU HİZMETLERİ	39.566.882,45	33.049.854,18	83,53
02	SAVUNMA HİZMETLERİ	2.331.421,89	1.809.936,98	77,64
03	KAMU DÜZENİ VE GÜVENLİK HİZMETLERİ	2.598.334,89	333.601,99	12,84
04	EKONOMİK İŞLER VE HİZMETLER	6.658.720,00	5.900.183,20	88,61
06	İSKAN VE TOPLUM REFAHI HİZMETLERİ	1.683.516,15	1.312.839,20	77,99
07	SAĞLIK HİZMETLERİ	7.398.880,66	6.087.163,31	82,28
08	DİNLENME KÜLTÜR VE DİN HİZMETLERİ	7.265.220,23	3.296.226,16	45,37
09	EĞİTİM HİZMETLERİ	81.621.925,90	56.502.612,81	69,22
10	SOSYAL GÜVENLİK VE SOSYAL YARDIM HİZMETLERİ	1.362.964,64	580.045,09	42,56
	TOPLAM	150.487.866,61	108.872.462,92	77,35

EKONOMİK SINIFLANDIRMA TABLOSU

İL ÖZEL İDARESİ

EKO. KOD	AÇIKLAMA	2012 YILI DEVİR	2013 BÜTÇE	EK BÜTÇE	EK OLAĞANÜSTÜ ÖDENEK	2013 YILSONU ÖDENEK TOPLAM	2013 YILI BÜTÇE GİDERİ	GERÇEK LEŞME (%)	2014 YILINA DEVİR
1	PERSONEL GİDERLERİ		5.197.435,00	850.000,00		6.047.435,00	5.576.710,78	92,21	
2	S.G.K. PİRİMİ GİDERLERİ		716.018,00	250.000,00		966.018,00	842.846,57	87,24	
3	MAL VE HİZMET ALIM GİDERLERİ	605.934,31	8.960.528,00	4.990.000,00		13.950.528,00	12.171.284,02	87,24	534.111,54
5	CARİ TRANSFERLER		1.301.966,00	550.000,00		1.851.966,00	1.955.886,44	105,61	
6	SERMAYE GİDERLERİ	283.992,01	11.516.553,00	20.000,00		11.536.553,00	7.555.633,00	65,49	1.113.715,35
9	YEDEK ÖDENEKLER		1.457.500,00	1.340.000,00		2.797.500,00			
	TOPLAM	889.926,32	29.150.000,00	8.000.000,00		37.150.000,00	28.102.160,81	75,65	1.647.826,89
GENEL İDARE									
1	PERSONEL GİDERLERİ	141.664,29			12.743.965,63	12.885.629,92	12.191.044,70	94,61	1.059.011,24
2	S.G.K. PİRİMİ GİDERLERİ	28.641,80			2.536.381,10	2.565.022,90	2.200.496,88	85,79	
3	MAL VE HİZMET ALIM GİDERLERİ	1.553.691,71			27.373.458,25	28.927.149,96	25.502.751,05	88,16	2.687.470,55
6	SERMAYE GİDERLERİ	21.228.338,59			46.841.798,92	68.070.137,51	21.996.786,04	32,31	32.100.720,54
	TOPLAM	22.923.694,59			86.959.222,80	109.882.917,39	61.891.078,67	56,32	35.847.202,33
	G. TOPLAM	23.813.620,91	29.150.000,00	8.000.000,00	86.959.222,80	147.032.917,39	89.993.239,48	61,21	37.495.029,22

BÜTÇE GELİR – GİDER CETVELİ

	GELİRLER	2013 GERÇEKLEŞME (TL)
(01)	RESİM VE HARÇLAR	20.523,00
	Diğer Harçlar	20.523,00
(03)	TEŞEBBÜS VE MÜLKİYET GELİRLERİ	7.344.756,60
	Şartname, Basılı Evrak, Form Satış Gelirleri	99.300,00
	Lojman kira Geliri	83.806,44
	Diğer Hizmet Gelirleri	0,00
	Diğer Taşınmaz Kira Gelirleri	309.650,15
	Taşınır Kira Gelirleri	6.852.000,00
[04]	ALINAN BAĞIŞ VE YARDIMLAR İLE ÖZEL GELİRLER	94.811.653,63
	Muhtar ödenekleri için genel bütçeden alınan	1.514.874,45
	Cari nitelikli diğer işler için genel bütçeden alınan	39.243.046,30
	Eğitim hizmetleri için genel bütçeden alınan	38.571.368,00
	Sermaye nitelikli diğer işler için genel bütçeden alınan	8.936.364,87
	Mahalli İdarelerden Alınan Bağış ve Yardımlar	6.546.000,00
[05]	DİĞER GELİRLER	37.157.133,83
	Diğer Faizler	1.041.864,69
	Merkezi idare Vergi Gelirlerinden Alınan Paylar	26.957.270,34
	Diğer Paylar	143.767,73
	Diğer İdari Para Cezaları	48.271,95
	Yukarıda Tanımlanmayan Diğer Para Cezaları	124.315,25
	Vergi ve Diğer Amme Alacakları Gecikme Zamları	0,00
	İrat Kaydedilecek Nakdi Teminatlar	14.423,00
	Kişilerden Alacaklar	61.607,41
	Yukarıda Tanımlanmayan Diğer Çeşitli Gelirler	851.213,39
	Diğer Bina Satış Gelirleri	7.914.400,00
BÜTÇE GELİRLERİ TOPLAMI		139.334.067,05
	GİDERLER	
[01]	PERSONEL GİDERLERİ	17.767.855,43
[02]	S.G.K. PİRİMİ GİDERLERİ	3.043.343,45
[03]	MAL VE HİZMET ALIM GİDERLERİ	37.674.035,07
[05]	CARİ TRANSFERLER	1.955.886,44
[06]	SERMAYE GİDERLERİ	26.137.310,60
(07)	YURTİÇİ SERMAYE TRANSFERLERİ	22.294.031,83
BÜTÇE GİDERLERİ TOPLAMI		108.872.462,92

KÖYLERE HİZMET GÖTÜRME BİRLİKLERİNE YARDIM
Köylere Hizmet Götürme Birliklerine Yardım

Köylere daha etkin hizmet götürülmesi ve kaynakların daha verimli kullanılması amacıyla 5355 sayılı Mahalli İdareler Birlikleri Kanunu çerçevesinde merkez ve ilçelerde oluşturulan Köylere Hizmet Götürme Birliklerine İl Encümenince alınan kararlar doğrultusunda toplam **359.660,00 TL** para transferi yapılmıştır.

BİRLİĞİN ADI	YARDIMIN KONUSU	YARDIM MİKTARI
MERKEZ	Köylerin İhtiyaçlarında Kullanılmak Üzere Verilen Yardım.	55.500,00
	TOPLAM	55.500,00
BAHÇE	Köylerin İhtiyaçlarında Kullanılmak Üzere Verilen Yardım.	22.500,00
	TOPLAM	22.500,00
DÜZİÇİ	Köylerin İhtiyaçlarında Kullanılmak Üzere Verilen Yardım.	49.000,00
	TOPLAM	49.000,00
HASANBEYLİ	Köylerin İhtiyaçlarında Kullanılmak Üzere Verilen Yardım.	12.000,00
	TOPLAM	12.000,00
KADİRLİ	Köylerin İhtiyaçlarında Kullanılmak Üzere Verilen Yardım.	90.000,00
"	İş Makinası Bakım ve Onarımlarında Kullanılmak Üzere Verilen Yardım.	102.660,00
	TOPLAM	192.660,00
SUMBAS	Köylerin İhtiyaçlarında Kullanılmak Üzere Verilen Yardım.	20.000,00
	TOPLAM	20.000,00
TOPRAKKALE	Köylerin İhtiyaçlarında Kullanılmak Üzere Verilen Yardım.	8.000,00
	TOPLAM	8.000,00
	G.TOPLAM	359.660,00

Dernek ve Spor Kulüplerine Yapılan Yardımlar

İLÇE	YARDIMIN KONUSU	YARDIM MİKTARI
KADİRLİ	Kadirli Spor Kulübüne Yapılan Yardım.	10.000,00
	TOPLAM	10.000,00

MALİ HİZMETLER MÜDÜRLÜĞÜ HARCAMALARI

FONKSİYONEL KOD	FİNANS KODU	EKONOMİ K	AÇIKLAMA	TUTAR
			İL ÖZEL İDARESİ BÜTÇE HARCAMASI	
01.3.9.00	05	03.04.02.04	Mahkeme Harç ve Giderleri	25.300,78
01.3.9.00	05	03.04.02.90	Diğer Yasal Giderler	330,00
01.3.9.00	05	05.08.09.51	İller Bankasına Verilen Paylar	539.036,02
01.6.0.00	05	05.03.01.01	Dernek, Birlik, Kurum, Kuruluş, Sandık vb. Kuruluşlara	64.544,50
01.6.0.02	05	05.03.01.01	Dernek, Birlik, Kurum, Kuruluş, Sandık vb. Kuruluşlara	145.950,00
01.6.0.02	05	05.03.01.90	Diğerlerine	145.750,00
01.6.0.03	05	05.03.01.01	Dernek, Birlik, Kurum, Kuruluş, Sandık vb. Kuruluşlara	117.601,00
01.6.0.04	05	05.03.01.01	Dernek, Birlik, Kurum, Kuruluş, Sandık vb. Kuruluşlara	235.203,00
01.6.0.09	05	05.03.01.01	Dernek, Birlik, Kurum, Kuruluş, Sandık vb. Kuruluşlara	10.000,00
01.9.9.00	08	01.05.01.01	Muhtarların Ücretleri	419.250,38
TOPLAM:				1.702.965,68

TEMEL MALİ TABLOLARA İLİŞKİN AÇIKLAMALAR

a-) Fonksiyonel Sınıflandırma tablosu ile 2013 mali yılı bütçesinin Ödenek ve Harcamalarının fonksiyonel bazda gerçekleşmesine yer verilmiştir.

b-) Ekonomik Sınıflandırma Tablosu ile 2013 mali yılı bütçesinin Ödenek ve Harcamalarının İl Özel İdaresi ve Genel İdare ayrımı yapılarak yıl içerisindeki gelişimine ekonomik bazda ayrıntılı olarak yer verilmiştir.

c-) Bütçe Gelirleri Tablosu ile 2013 mali yılı Gelir Bütçe tahminine, gerçekleşmesine ve gerçekleşme oranlarına yer verilmiştir. *(Alınan Bağış ve Yardımlar İle Özel Gelirlerin gelir tahmini ile gerçekleşme oranının farklı gelişme göstermesi, Genel İdare kapsamında yapılan işlerin ödeneğinin bütçe tahmini yapılamadığı için yılı içerisindeki gelişimine göre kayıt altına alınmasından dolayı kaynaklanmaktadır.)

MALİ DENETİM SONUÇLARI

İl Özel İdaresinin 2013 yılı Gelir ve Giderleri ile hesap iş ve işlemlerinin denetimi Sayıştay Denetçileri tarafından 2013 yılı içerisinde yapılmıştır.

6.2-İNSAN KAYNAKLARI VE EĞİTİM MÜDÜRLÜĞÜ FAALİYETLERİ

- Memur personelin maaş, arazi tazminatı, ek özel hizmet ve seyyar görev tazminatları, geçici görev yollukları ile tüm özlük ödemeleri ilgili mevzuat doğrultusunda yapılmıştır.
- İl Özel İdareleri Norm Kadro İlke ve Standartlarına Dair Yönetmelik kapsamında boş ve dolu memur kadrolarına ait iptal ve ihdas işlemleri sonuçlandırılmıştır.
- İşçi personelin maaş, arazi tazminatı, fazla mesai, ek özel hizmet ve seyyar görev tazminatları, kıdem tazminatı, geçici görev yollukları ve tüm özlük ödemeleri ilgili mevzuat hükümleri çerçevesinde yapılmıştır.
- Memur ve işçi personelin özlük işlemleri bilgisayar ortamında güncelleştirilmiştir.
- Memur personelin terfi (kadro ve derece-kademe) işlemleri bilgisayar ortamında güncelleştirilmiştir.
- Memur ve işçi personelin emekli kesenekleri ile ilgili olarak, 5510 sayılı Sosyal Sigortalar ve Genel Sağlık Sigortası Kanunu kapsamında aylık olarak internet yoluyla gerekli bildirimler yapılmıştır.
- 4857 sayılı İş Kanununa göre çalışan ve dondurulmuş kadroda görev yapan işçi personelimizden; nakil, emeklilik, ölüm ve kendi isteği ile ayrılma nedenleriyle 8 adet boş duruma gelmiş olan işçi kadrosunun iptal edilme işlemleri İl Genel Meclisi kararı ile sonuçlandırılmıştır.
- Her üç ayda bir engelli memur istihdam formu doldurularak Osmaniye Valiliği İl Yazı İşleri Müdürlüğüne gönderilmiştir.
- Her üç ayda bir memur boş-dolu kadro cetvelleri düzenlenerek Osmaniye Valiliği İl Mahalli İdareler Müdürlüğüne gönderilmiştir.
- 5286 sayılı Kanun kapsamında İdaremize Mülga Köy Hizmetleri İl Müdürlüğünden devredilen personele yapılan maaş ve diğer ödemelere esas ödenek ihtiyacı her ay Maliye Bakanlığından talep edilmiştir.
- 4 Temmuz 2009 tarih ve 27278 sayılı Resmi Gazetede yayımlanarak yürürlüğe giren Mahalli İdareler Personelinin Görevde Yükselme ve Unvan Değişikliği Esaslarına Dair Yönetmelik kapsamında 2013 yılında düzenlen Görevde Yükselme ve Unvan Değişikliği Sınavında başarılı olan 1 personelimizin Bilgisayar Mühendisi, 1 personelimizin Şef, 1 personelimizin Bilgisayar İşletmeni ve 1 personelimizin ise Tekniker kadrosuna atama işlemleri yapılmıştır.
- 657 sayılı Devlet Memurları Kanununun 4/B maddesine göre sözleşmeli olarak görev yapmakta olan 1 Avukat, 1 Şehir Plancısı,3 Mühendis (2 İnşaat, 1 Makine,), 1 Sanat Tarihçisi, 4 Tekniker (2 İnşaat ve 2 Harita) olmak üzere toplam 10 sözleşmeli personel kadroya geçirilmiş ve sonucundan İçişleri Bakanlığına bilgi verilmiştir.
- TUHİS Sendikasına, Kurumumuza ilişkin maliyet hesaplarında kullanılmak üzere İdaremizde uygulanan toplu iş sözleşmeleri ile ilgili yıllık ücret bilgi formu düzenlenerek gönderilmiştir.
- İl Özel İdaremizde 2013 yılı içerisinde 8 adet işçinin emeklilik işlemleri yapılmış ve emekliye sevk edilmişlerdir.
- Diğer Kurumlarda görevli 1 adet İstatistikçi, Kurumumuza naklen atama işlemi sonuçlandırılmıştır.
- Memur personelin mal bildirimlerine dair gerekli iş ve işlemler ilgili mevzuat çerçevesinde yapılmıştır.
- İşçi personelin İşçi Değerlendirme Fişleri ile ilgili iş ve işlemler yerine getirilmiştir.
- Yıllık izine ayrılanlar ile hastalık raporu alan memur ve işçi personellerin izin işlemleri özlük dosyalarına işlenerek takipleri yapılmıştır.
- İşçi personelin İşgücü Çizelgesi her ay elektronik ortamda Çalışma ve İş Kur İl Müdürlüğüne gönderilmiştir.

- Kurum personel planlamasına esas olmak üzere birim müdürlüklerinin talepleri alınmış ve buna göre gerekli çalışmalar yürütülmüştür.
- Geçmiş yıllara ait izinleri biriken işçi personelin 2013 yılı içerisinde mevcut izinlerini kullanmalarına yönelik planlama çalışması sürdürülmüştür.
- Memur ve işçi personellerin icra ve yasal işler takipleri yapılmıştır.
- Memur ve İşçileri sendika işlerinin takibi yapılmıştır.
- ÖMMS sonucunda Kurumumuza atanan 1 adet memur, 1 adet VHKİ personelin atama işlemleri tamamlanıp Devlet Personel Başkanlığına bildirilmiştir.
- Maliye Bakanlığının Mali Uzman Yardımcısı sınavında başarılı olan ve Kurumumuza atanan 1 Mali Uzman Yardımcısının personel atama işlemi tamamlanmış ve sonucundan Devlet Personel Başkanlığına bilgi verilmiştir.

EĞİTİM VE SEMİNERLER

- Kurum personelimiz yönelik olarak “AB Projeleri Eğitim Semineri” konusunda eğitim semineri düzenlenmiştir.
- İl Özel İdaremiz ve İlçe Özel İdarelerimizde personele yönelik olarak “Enerji Verimliliği Eğitim Semineri” konulu hizmet içi eğitim semineri düzenlenmiştir.
- İl Özel İdaremiz ve İlçe Özel İdarelerimizde personele yönelik olarak “Etik Davranış İlkeleri” konulu hizmet içi eğitim semineri düzenlenmiştir.
- İl Özel İdaremiz ve İlçe Özel İdarelerimizde personele yönelik olarak “Depreme Hazırlık” konulu hizmet içi eğitim semineri düzenlenmiştir.
- İl Özel İdaremiz ve İlçe Özel İdarelerimizde personele yönelik olarak “İlk Yardım Eğitim Semineri” konulu hizmet içi eğitim semineri düzenlenmiştir.
- İl Özel İdaremiz ve İlçe Özel İdarelerimizde personele yönelik olarak “Çatışma Yönetimi” konulu hizmet içi eğitim semineri düzenlenmiştir.
- İl Özel İdaremiz ve İlçe Özel İdarelerimizde personele yönelik olarak “Etik Davranış İlkeleri” konulu hizmet içi eğitim semineri düzenlenmiştir.
- İl Özel İdaremiz ve İlçe Özel İdarelerimizde personele yönelik olarak “Analitik Muhasebe İşlemleri” konulu hizmet içi eğitim semineri düzenlenmiştir.
- İl Özel İdaremiz ve İlçe Özel İdarelerimizde personele yönelik olarak “Proje Hazırlama ve AB Projeleri” konulu hizmet içi eğitim semineri düzenlenmiştir.
- İl Özel İdaremiz ve İlçe Özel İdarelerimizde personele yönelik olarak “Etkili İletişim” konulu hizmet içi eğitim semineri düzenlenmiştir.
- İl Özel İdaremiz ve İlçe Özel İdarelerimizde personele yönelik olarak “Stres Yönetimi” konulu hizmet içi eğitim semineri düzenlenmiştir.
- İl Özel İdaremiz ve İlçe Özel İdarelerimizde personele yönelik olarak “Evlilikte İletişim ve Yaşam Becerileri” konulu hizmet içi eğitim semineri düzenlenmiştir.
- İl Özel İdaremiz ve İlçe Özel İdarelerimizde personele yönelik olarak “Varlık Muhasebesi-Stratejik Plan-Harcama Modülü” konulu hizmet içi eğitim semineri düzenlenmiştir.

İdaremizde Genel İdare Hizmet Sınıfında 107 kadro mevcut olup, bunun 45 adedi dolu 62 adedi boştur.

Teknik Hizmetler Sınıfında 59 kadro mevcut olup, bunun 41 adedi dolu 18 adedi boştur.

Avukatlık Hizmetleri Sınıfında 4 kadro mevcut olup, 1 adedi dolu 3 adedi boştur.

Sağlık Hizmetleri Sınıfında 16 kadro mevcut olup tamamı boştur.

Yardımcı Hizmetler Sınıfında 12 kadro mevcut olup, bunun 2 adedi dolu 10 adedi ise boştur.

Bunların dışında Sürekli İşçi kadrosundan 105 adet norm kadro mevcut olup tamamı doludur.

Ayrıca Sürekli İşçi kadrosundan 30 adet dondurulmuş dolu kadro mevcuttur.

İdaremizde ayrıca 1 adet Geçici İşçi de istihdam edilmektedir. Memur norm kadrosu 198 olmasına karşılık bunun sadece 89'ı dolu durumdadır. İşçi kadrosunda ise norm fazlalığı devam etmektedir. Emekli olan işçilerin kadroları iptal edilmiş olup gerekli iş ve işlemler yerine getirilecektir.

Bağlı Olduğu Kanuna Göre Personel Durumu

KANUN	NORM	DOLU	BOŞ
657 Sayılı Kanuna Tabi	198	89	109
4857 Sayılı İş Kanununa Tabi (Kadrolu İşçi)	105	135	--
4857 Sayılı İş Kanununa Tabi (Geçici İşçi)	---	1	--
TOPLAM	303	225	109

Sınıflara Göre Memur Kadrosu

SINIFI	YÖNET MELİĞE GÖRE	MEVCUT NORM	DOLU	BOŞ
Genel İdare Hizmetler	122	107	45	62
Teknik Hizmetler	50	59	41	18
Avukatlık Hizmetleri	4	4	1	3
Sağlık Hizmetleri	16	16	--	16
Yardımcı Hizmetler	24	12	2	10
TOPLAM	216	195	89	109

Kadrolu ve Geçici İşçi Kadrosu

KADROSU	NORM	DOLU	BOŞ
Kadrolu İşçi	105	135	--
Geçici İşçi	--	1	--
TOPLAM	105	136	--

İNSAN KAYNAKLARI VE EĞİTİM MÜDÜRLÜĞÜ HARCAMALARI

Fonksiyonel Kod	Finans Kodu	Ekonomik	Açıklama	TUTAR
01.3.9.00	05	01.01.01.01	Temel Maaşlar	928.304,80
01.3.9.00	05	01.01.02.01	Zamlar ve Tazminatlar	1.176.973,13
01.3.9.00	05	01.01.04.01	Sosyal Haklar	95.147,12
01.3.9.00	05	01.01.05.01	Ek Çalışma Karşılıkları	108,11
01.3.9.00	05	01.02.01.01	657 S.K. 4/B Sözleşmeli Personel Ücretleri	229.952,93
01.3.9.00	05	01.03.01.01	Sürekli İşçilerin Ücretleri	1.337.952,57
01.3.9.00	05	01.03.03.01	Sürekli İşçilerin Sosyal Hakları	139.591,75
01.3.9.00	05	01.03.04.01	Sürekli İşçilerin Fazla Mesaieleri	355.189,40
01.3.9.00	05	01.03.05.01	Sürekli İşçilerin Ödül ve İkramiyeleri	476.595,05
01.3.9.00	05	02.01.06.01	Sosyal Güvenlik Primi Ödemeleri	280.226,35
01.3.9.00	05	02.01.06.02	Sağlık Primi Ödemeleri	113.775,02
01.3.9.00	05	02.03.04.01	İşsizlik Sigortası Fonuna	39.452,64
01.3.9.00	05	02.03.06.01	Sosyal Güvenlik Primi Ödemeleri	405.305,07
01.3.9.00	05	03.02.05.01	Giyecek Alımları	10.985,17
01.3.9.00	05	03.02.09.90	Diğer Tüketim Mal ve Malzemesi Alımları	9.344,43
01.3.9.00	05	03.03.01.01	Yurtiçi Geçici Görev Yollukları	64.279,91
01.3.9.00	05	03.03.02.01	Yurtiçi Sürekli Görev Yollukları	5.721,62
01.3.9.00	05	03.03.05.01	Seyyar Görev Tazminatları	192.796,35
01.3.9.00	05	03.05.04.01	İlan Giderleri	4.782,30
01.3.9.00	05	03.05.09.03	Kurslara Katılma ve Eğitim Giderleri	1.348,20
01.3.9.00	05	03.05.09.90	Diğer Hizmet Alımları	122.972,75
01.3.9.00	05	05.01.02.05	Sosyal Güvenlik Kurumu'na	74.774,00
01.3.9.00	05	05.03.01.05	Memurların Öğle Yemeğine Yardım	305.017,92
01.3.9.00	08	01.01.01.01	Temel Maaşlar	375.193,85
01.3.9.00	08	01.01.02.01	Zamlar ve Tazminatlar	473.672,95
01.3.9.00	08	01.01.04.01	Sosyal Haklar	37.574,92
01.3.9.00	08	01.03.01.01	Sürekli İşçilerin Ücretleri	5.849.000,55
01.3.9.00	08	01.03.03.01	Sürekli İşçilerin Sosyal Hakları	424.701,60
01.3.9.00	08	01.03.04.01	Sürekli İşçilerin Fazla Mesaieleri	89.612,51
01.3.9.00	08	01.03.05.01	Sürekli İşçilerin Ödül ve İkramiyeleri	1.966.388,30
01.3.9.00	08	02.01.06.01	Sosyal Güvenlik Primi Ödemeleri	103.401,41
01.3.9.00	08	02.01.06.02	Sağlık Primi Ödemeleri	61.912,72
01.3.9.00	08	02.03.04.01	İşsizlik Sigortası Fonuna	156.614,74
01.3.9.00	08	02.03.06.01	Sosyal Güvenlik Primi Ödemeleri	1.665.658,87
01.3.9.00	08	03.02.05.01	Giyecek Alımları	21.058,84
01.3.9.00	08	03.03.02.01	Yurtiçi Sürekli Görev Yollukları	6.046,53
01.3.9.00	08	03.03.05.01	Seyyar Görev Tazminatları	796,23
01.6.0.05	05	05.03.01.03	Kamu İşveren Sendikalarına	11.000,00
			TOPLAM	17.613.230,73

6.3-YAZI İŞLERİ MÜDÜRLÜĞÜ FAALİYETLERİ

Yazı İşleri Müdürlüğünce, İl Özel İdaresinin karar organı olan İl Genel Meclisi ve yürütme Organı olan İl Encümeninin sekreteryaya işleri ile evrak kayıt, dağıtım ve arşiv işleri yürütülmektedir.

İL GENEL MECLİSİ İŞLERİ İLE İLGİLİ FAALİYETLER

- 1- Meclis başkanının gözetiminde toplantı gündemleri hazırlanmıştır.
- 2- Meclis'in toplanma duyurularının ilgililere ulaştırılması sağlanmıştır.
- 3- Meclis toplantı salonu her an hizmete hazır şekilde tutulmuştur.
- 4- Toplantı gündem ve ekleri Meclis Başkanlık divanına düzenli bir şekilde sunulmuştur.
- 5- İl Genel Meclisi, Meclis Komisyonlarına ait raportörlük hizmetleri yürütülmüştür.
- 6- Meclis Başkanlığınca komisyonlara havale edilen tekliflerin seyri takip edilerek gerekli işlemler yapılmıştır.
- 7- Rapor ve eklerin çoğaltılması sağlanarak, rapor ve ekleri Meclis üyelerine ve ilgililere zamanında dağıtılmıştır.
- 8- Zabıtlara uygun olarak Meclis kararları yazılarak, kontrol edilip, Meclis başkanına ve katip üyelerine imzalatılmıştır.
- 9- Meclis kararları Valilik Makamına süresi içinde sunularak takibi yapılmıştır.
- 10- Meclis kararları usulüne uygun olarak ilan edilmiş ve Meclis üyelerine duyurulması sağlanmıştır.
- 11- Meclis üyelerinin huzur hakları ile ilgili işlemler düzenli olarak yürütülmüştür.

İl Genel Meclisince 2013 faaliyet döneminde **11** olağan toplantı, **1** olağanüstü toplantı yapılmış olup, toplam **249** adet karar alınmıştır. İl Genel Meclisine sunulan İdare teklif sayısı **125** olup, bunun **38** âdeti Meclis İhtisas Komisyonlarına havale edilmiştir. Bu tekliflerle ilgili olarak **80** adet Komisyon raporu düzenlenmiştir. İl Genel Meclisi üyelerince **124** Adet önerge verilmiş olup, Meclis Başkanlığınca bu önergelerin **36** Adedi Meclis İhtisas Komisyonlarına havale edilerek bunun üzerine **95** adet Komisyon raporu düzenlenmiştir.

İl Genel Meclisi Başkanlığınca ilgili Komisyonlara havale edilen önergeler üzerine hazırlanan ihtisas komisyonu raporlarının dağılımı aşağıdaki şekilde gerçekleşmiştir.

Sıra No	Meclis İhtisas Komisyon adı	İdare Teklifi Üzerine Düzenlenen Rapor Sayısı	İl Genel Meclisi Üyelerince verilen Önerge üzerine düzenlenen rapor Sayısı
1	Plan ve Bütçe Komisyonu	10	33
2	İmar ve Bayındırlık Hizmetleri Komisyonu	16	4
3	Eğitim Hizmetleri Komisyonu	9	4
4	Çevre ve Sağlık Hizmetleri Komisyonu	7	11
5	Sanayi ve Ticaret Komisyonu	6	6
6	İçişleri Komisyonu	21	4
7	Tarım, Orman ve Hayvancılık Komisyonu	8	9
8	Ulaştırma ve Enerji Kaynakları Komisyonu	3	24
	TOPLAM	80	95

İL ENCÜMENİ İŞLERİ İLE İLGİLİ FAALİYETLER

- 1- Encümen Başkanının gözetimi doğrultusunda encümen gündemleri hazırlanmıştır.
- 2- Hazırlanan gündemler encümen üyelerine zamanında dağıtılmıştır.
- 3- Encümene görüşülmek üzere gönderilen, ancak usul ve esas yönünden eksik olan belgeler gerekçeleri ile birlikte ilgili birimlere geri gönderilmiştir.
- 4- Tamam olan evrakların encümen gündemine alınmak üzere kayıtları yapılmıştır.
- 5- Encümen toplantıları konusunda ilgililer haberdar edilerek toplantı mekânı devamlı hazır bulundurulmuştur.
- 6- Encümende alınan kararlar varsa muhalefet şerhleriyle beraber Encümen Karar defterine yazılarak, Encümen üyelerine imzalatılmıştır.
- 7- Encümende alınan kararların raportörlük görevi yürütülmüştür.
- 8- Encümen kararı olarak işlemi tamamlanan dosyalar ilgili birimlere zamanında iletilmiştir.
- 9- Encümen üyelerine verilecek ödenekle ilgili işlemler düzenli olarak yürütülmüştür.

İl Encümenince 2013 faaliyet döneminde 43 toplantı yapılmış, yapılan toplantılarda toplam **487** adet karar almıştır.

İl Encümenince 2013 yılında alınan toplam 487 adet kararın ayrıntısı aşağıdaki şekildedir.

KARARIN KONUSU	
2886 Sayılı Devlet İhale Kanununun 49.maddesi uyarınca alınan pazarlık kararları	3
2886 Sayılı Devlet İhale Kanununun 45.maddesi uyarınca yapılan ihale sonuç kararları (Kiraya verme-Dairesine iade)	31
2886 Sayılı Devlet İhale Kanununun 51/g maddesi uyarınca alınan	16
2886 Sayılı Devlet İhale Kanununun 63.maddesi uyarınca alınan	-
2886 Sayılı Devlet İhale Kanununun 35/a maddesi uyarınca alınan	-
2886 Sayılı Devlet İhale Kanununun 51/c maddesi uyarınca alınan	-
Kamulaştırma Kararları	2
Çeşitli konularda alınan diğer kararlar	435
TOPLAM	487

EVRAK VE ARŞİV İŞLERİ İLE İLGİLİ FAALİYETLER

- 1- İdareye gelen tüm evraklar kayıt altına alarak evrak dağıtımını sağlanmıştır.
- 2- Kurum içi ve Kurum dışı yazışmaların dağıtım ve koordinasyonu sağlanmıştır.
- 3- Elektronik ortamda evrak yönetim sistemi yürütülmüştür.
- 4- İl Özel İdaresine gelen dilekçe ve resmi evrakların kayıt edilerek tanzim edilmesi sağlanmıştır.
- 5- Valilik Makamınca havale edilen evrakların seyri takip edilerek, her üç ayda bir rapor düzenlenip Valilik Makamına sunulmuştur.
- 6- Kurum dışına giden evrakların kayıtları yapılarak, İlgili Kamu, Kurum, Kuruluş ve kişilere ulaşması sağlanmıştır.
- 7- Kuruma ait posta işlemleri düzenli olarak yürütülmüştür.
- 8- İdaremizin denetim raporları, birimlerle koordineli bir şekilde cevaplanmıştır.
- 9- Resmi yazışma kuralları yönetmeliğinin uygulanması sağlanmıştır.
- 10- İl Özel İdaresi genel arşivi ile ilgili işlemler yürütülmüştür.
- 11- Birim arşivlerinin düzenlenmesi koordine edilmiştir.
- 12-İdare talimatlarının hazırlanması ve birimlere dağıtılması sağlanmıştır.
- 13-Genel Sekreterlikçe düzenlenen toplantılarda raportörlük işlemleri yapılarak, alınan kararlar ilgililere tebliğ edilmiştir.

İL ÖZEL İDARESİ
YAZI İŞLERİ MÜDÜRLÜĞÜ BÜTÇE AYRINTILI ÖDENEK CETVELİ

Kurumsal	Fonksiyonel	Finans	Ekonomik	Hesap adı	Toplam Ödenek	Harcama Toplamı	Kalan Ödenek
44.80.00.10.00	01.1.1.00	05	01.5.0.00	Enc.Mec. Diğer Per.	934.943,00	836.895,87	98.047,13
44.80.00.10.00	01.1.1.00	05	02.1.0.00	Memurlar	11.100,00	4.087,49	7.012,51
44.80.00.10.00	01.1.1.00	05	03.3.0.00	Yolluklar	6.000,00	-----	6.000,00
					952.043,00	840.983,36	111.059,64

2013 yılı içerisinde harcanan ve kalan Ödenek miktarıdır.

GELEN VE GİDEN EVRAK BİLGİLERİ

2013 Yılı içerisinde İdaremize gelen evrak sayısı **12.774** giden evrak sayısı ise **9.462** adet olmuştur.

İdaremize günlük ortalama gelen evrak sayısı **50** adet, giden evrak sayısı da **38** adettir.

İL ÖZEL İDARESİ
ÖZEL KALEM ÖDENEKLERİ BÜTÇE AYRINTILI ÖDENEK CETVELİ

Kurumsal	Fonksiyonel	Finans	Ekonomik	Hesap adı	Toplam Ödenek	Harcama Toplamı	Kalan Ödenek
44.80.00.02.00	01.1.1.00	05	03.6.0.00	Temsil ve Tanıtma Giderleri	241.500,00	59.372,46	182.127,54
					241.500,00	59.372,46	182.127,54

2013 yılı içerisinde harcanan ve kalan Ödenek miktarıdır.

6.4-DESTEK HİZMETLERİ MÜDÜRLÜĞÜ FAALİYETLERİ

- Osmaniye İl Özel İdaresi birimlerinden gelen talepler üzerine birimlerin kırtasiye, bilgisayar malzemeleri, elektrik ve elektronik malzemeler, büro ve işyeri malzemeleri, temizlik vb. malzemelerin satın alınmasını sağlamak;
- Alınan bu malların giriş kaydının yapıp, depolayıp, ihtiyaç duyulduğunda ilgili birimlere ulaştırmak;
- İl Özel İdaresi birimlerinin yakacak ihtiyacını karşılamak;
- İl Özel İdaresindeki Müdürlüklerin hizmetinde kullanılmak üzere araç kiralama işlemi yapmak;
- Her türlü personel hizmetleri satın almak;
- İl Özel İdaresine araç ve iş makinesi satın almak;
- İl Özel İdaresi araç parkında bulunan araç ve iş makinelerinin kurumumuz müdürlükleri arasında koordinasyonunu sağlamak;
- Alınan her türlü yedek parça, araç-gereç vb. malların ambar işlemlerini yürütmek;
- Kurumumuz araçlarına ait her türlü akaryakıt ve madeni yağın satın alınmasını, depolanmasını ve dağıtımını sağlamak;
- Makine parkında bulunan araçların sigortalarını yaptırmak;
- 5015 Sayılı yasaya göre kaçak akaryakıtın muhafaza ve tasfiyesini yapmak;
- 2872 Sayılı çevre kanununa göre atık yağların depolanmasını ve sevkiyatını yapmak;
- Makine parkındaki ve arazideki tüm iş makineleri ve araçların bakım onarımını yapmak;
- İl Özel İdaresinin her tür telefon, ADSL, elektrik ve su faturalarını ödemek;
- Valilik binasının ihtiyaçlarını karşılamak;
- Valilik konağının telefon, ADSL, su ve elektrik faturalarını ödemek;

İşlemlerini yapmaktadır.

**MAL VE HİZMET
ALIMLARI**

İŞİN ADI	GENEL BÜTÇE HARCAMASI TL	İL ÖZEL İDARE BÜTÇESİ HARCAMASI TL	AÇIKLAMALAR
Araç Kiralanması	-	29.127,12	4734 sayılı K.İ.K.in 19. maddesine göre Açık İhale Usulü ile 2012 yılında ihalesi yapılan işin kalan %20 lik kısmı 2013 yılında tamamlandı.
Araç Kiralaması	-	52.026,20	4734 Sayılı K.İ.K.in 21/b maddesine göre Pazarlık Usulü ile 2013 yılında ihalesi yapıldı. İş %100 tamamlandı.
Araç Kiralanması	-	102.159,68	4734 sayılı K.İ.K.in 19. Maddesine göre Açık İhale Usulü ile yapıldı.İş % 50 tamamlandı.
Şoför, Operatör ve Düz İşçi Hizmet Alımları	-	960.952,73	4734 Sayılı K.İ.K.in 19. maddesine göre Açık İhale Usulü ile 2012 yılında ihalesi yapılan işin kalan %40 lik kısmı 2013 yılında tamamlandı.
Şoför, Operatör ve Düz İşçi Hizmet Alımları	-	1.449.856,01	4734 sayılı K.İ.K.in 19. Maddesine göre Açık İhale Usulü ile yapıldı.İş % 60 tamamlandı.
Personel Servisi Kiralanması	-	41.163,12	4734 Sayılı K.İ.K.in 21/f maddesine göre Pazarlık Usulü ile 2012 yılında ihalesi yapıldı. İş %90 tamamlandı.
Silindir Kiralama	-	54.162,00	4734 sayılı K.İ.K.in 19. Maddesine göre Açık İhale Usulü ile yapıldı.İş % 100 tamamlandı.
Araç Sigortalarının Yapıtılması	-	34.375,00	4734 Sayılı K.İ.K.in 21/b maddesine göre Pazarlık Usulü ile 2013 yılında ihalesi yapıldı. İş %100 tamamlandı.
Temizlik Hizmet Alımı	-	135.936,00	4734 Sayılı K.İ.K.in 3/e maddesi gereği Adalet Bakanlığı Toprakkale Açık Ceza İnfaz Kurumu İş Yurdu Müdürlüğünden alınmıştır. İş %100 tamamlandı.
Araç Sigortalarının Yapıtılması	-	16.982,71	4734 Sayılı K.İ.K.in 22/d maddesine göre yaptırılmıştır..İş % 100 tamamlandı.
Etüt-Proje Bilirkişi Ekspertiz Giderleri	-	2.946,46	4734 Sayılı K.İ.K.in 22/d maddesine göre satın alınmıştır.İş % 100 tamamlandı.
Kurumumuza Kullanılmak Üzere Bilgisayar Yazılımı Alımı	-	26.709,94	4734 Sayılı K.İ.K.in 22/d maddesine göre satın alınmıştır.İş % 100 tamamlandı.
Kurumumuzda Kullanılan Bilgisayar Yazılımlarının Güncellemelerinin Yapıtılması	-	8.389,80	4734 Sayılı K.İ.K.in 22/c maddesine göre satın alınmıştır.İş % 100 tamamlandı.
İl Özel İdaresinin Posta ve Telgraf Ödemelerinin Yapılması	-	14.950,00	Osmaniye Telekom Müdürlüğünden posta pulu satın alınmıştır. İş %100 tamamlanmıştır
Kurumumuz Araçları ile İl Dışına Çıkıldığında ve Yük Taşındığında Otoyol, Köprü Gibi Geçiş Ücretlerinin Ödenmesi	-	17.367,89	Görevli kişilere yolculuk öncelik avans verilmesi, daha sonra da gelen faturalarla avansın kapatılması şeklinde ödenmiştir.
İl Özel İdaresi Destek Hizmetleri Müdürlüğü tarafından Verdirilen İhale İlan Bedellerinin Ödenmesi	-	10.346,04	İlan bedellerinin tamamı ödenmiştir.
Araç Kiralanması	-	14.160,00	4734 Sayılı K.İ.K.in 22/d maddesine göre yaptırılmıştır. İş % 100 tamamlandı.
Kurumumuzdaki Klima, Fotokopi ve Baskı Makinaları vb. Makinaların Bakımının Yapıtılması	-	39.582,60	4734 Sayılı K.İ.K.in 22/d maddesine göre yaptırılmıştır. İş % 100 tamamlandı.
Araç ve İş Makinelerinin Bakımlarının Yapıtılması	-	479.553,42	4734 Sayılı K.İ.K.in 22/d maddesine göre yaptırılmıştır. İş % 100 tamamlandı.
	TOPLAM	3.490.746,72	

MAL ALIMLARI

Akaryakıt Alımı	-	5.180.194,02	4734 sayılı K.İ.K.in 19. maddesine göre Açık İhale Usulü ile 2012 yılında ihalesi yapılan işin % 95'lık kısmı 2013 yılında tamamlandı.
Araç Yedek Parça Alımı	-	159.300,00	4734 Sayılı K.İ.K.in 21/f maddesine göre Pazarlık Usulü ile 2013 yılında ihalesi yapıldı. İş %100 tamamlandı.
Kurumumuzdaki Birimlerin İhtiyacı İçin Kırtasiye ve Büro Malzemeleri Alımı	-	33.412,12	4734 Sayılı K.İ.K.in 22/d maddesine göre satın alınmıştır.İş % 100 tamamlandı.
Baskı ve Cilt Giderleri	-	4.513,92	4734 Sayılı K.İ.K.in 22/d maddesine göre satın alınmıştır.İş % 100 tamamlandı.
Temizlik Malzemesi Alımları	-	6.010,15	4734 Sayılı K.İ.K.in 22/d maddesine göre satın alınmıştır.İş % 100 tamamlandı.
Akaryakıt ve Yağ Alımları ve Diğer Enerji Alımları	-	166.230,26	Görevli şoförlere yolculuk öncelik avans verilmesi, daha sonra da gelen faturalarla avansın kapatılması şeklinde ödenmiştir. Ayrıca 4734 Sayılı K.İ.K.in 22/d maddesine göre satın alınmıştır. İş % 100 tamamlandı.
Giyecek, Ziraat İlaç, Bahçe Malzemesi, Laboratuar Malzemesi, Kimyevi ve Temrinlik Malzeme ve Diğer Tüketim Mal ve Malzemesi Alımları	-	40.051,69	4734 Sayılı K.İ.K.in 22/d maddesine göre satın alınmıştır. İş % 100 tamamlandı.
Kurumumuzdaki Birimlerin İhtiyacı İçin Menkul Mal Alımları	-	201.716,91	4734 Sayılı K.İ.K.in 22/d maddesine göre satın alınmıştır. İş % 100 tamamlandı.
Kurumumuz Araç Makine Parkında Bulunan Taşıt ve İş Makinelerine Yedek Parça Alımı	-	799.806,85	4734 Sayılı K.İ.K.in 22/d maddesine göre satın alınmıştır.İş % 100 tamamlandı.
	TOPLAM	6.591.235,92	

TARİFEYE BAĞLI ALIMLAR

İl Özel İdaresine Ait Su Faturalarının Ödenmesi	-	24.464,73	Osmaniye Belediyesi OSKİ Müdürlüğüne ait faturaların tamamı ödenmiştir.
İl Özel İdaresine Ait Elektrik Faturalarının Ödenmesi	-	199.804,65	TEDAŞ Osmaniye İl Müdürlüğüne ait faturaların tamamı ödenmiştir.
İl Özel İdaresine Ait Telefon ve ADSL Faturalarının Ödenmesi	-	63.939,88	Türk Telekom A.Ş. ve TTNNet A.Ş.ye ait olan faturaların tamamı ödenmiştir.
Osmaniye İl Özel İdaresi Doğalgaz Faturalarının Ödenmesi	-	12.662,36	Aksa Gaz Dağıtım A.Ş.ye ait olan faturaların tamamı ödenmiştir.
	TOPLAM	300.871,62	

NOT :

1-4734 Sayılı KİK 3(e) maddesi, 22. (a,b,c,d,e,f) maddeleri, doğrudan temin ve 19. madde, 20. madde, 21. madde

(a,b,c,d,e,f) madde ile alınan/yaptırılan mal, hizmet, bakım, onarım ve yapım işlerinin tamamı yazılacak.

2-Açıklamalar kısmına fiziki gerçekleşme durumu ve açıklamasında gerek görülen diğer bilgilere yer verilecek.

3-Yapılan bütün harcamalar

**DESTEK HİZMETLERİ MÜDÜRLÜĞÜ TARAFINDAN 2013 YILINDA OSMANİYE
VALİLİK MAKAMI VE VALİLİK KONAĞINA YAPILAN HARCAMALARA
AİT FAALİYET RAPORU**

**MAL VE HİZMET
ALIMLARI**

İŞİN ADI	GENEL BÜTÇE HARCAMASI TL	İL ÖZEL İDARE BÜTÇESİ HARCAMASI TL	AÇIKLAMALAR
Valilik Konağına Temizlik Malzemesi Alımları	-	2.949,40	Görevli kişilere avans verilmesi, daha sonra da gelen faturalarla avansın kapatılması şeklinde ödenmiştir. Ayrıca 4734 Sayılı K.İ.K.in 22/d maddesine göre satın alınmıştır. İş % 100 tamamlandı.
Valilik Makamının Baskı ve Cilt Giderleri	-	8.252,92	4734 Sayılı K.İ.K.in 22/d maddesine göre satın alınmıştır. İş % 100 tamamlandı.
Valilik Makamına Periyodik Yayın Alımları	-	465,00	4734 Sayılı K.İ.K.in 22/d maddesine göre satın alınmıştır. İş % 100 tamamlandı.
Vali Konağında, Misafirhanesinde ve Valilik Makamında Kullanılmak Üzere Elektrik Malzemesi Alımı	-	9.849,64	4734 Sayılı K.İ.K.in 22/d maddesine göre satın alınmıştır. İş % 100 tamamlandı.
Valilik Makamı Çay Ocağına Tüpgaz Alımı	-	349,98	4734 Sayılı K.İ.K.in 22/d maddesine göre satın alınmıştır. İş % 100 tamamlandı.
Diğer Hizmet Alımları	-	2.794,00	4734 Sayılı K.İ.K.in 22/d maddesine göre satın alınmıştır. İş % 100 tamamlandı.
Valilik Makamı Araçları İçin Akaryakıt ve Yağ Alımları	-	5.676,47	Görevli şoförlere yolculuk öncelik avans verilmesi, daha sonra da gelen faturalarla avansın kapatılması şeklinde ödenmiştir.
Vali Konağı, Misafirhanesi ve Valilik Makamının İhtiyacı İçin Menkul Mal Alımları	-	26.511,95	4734 Sayılı K.İ.K.in 22/d maddesine göre satın alınmıştır. İş % 100 tamamlandı.
Vali Konağı, Misafirhanesi ve Valilik Makamındaki Klima, Fotokopi ve Baskı Makinaları vb. Makinaların Bakımının Yapılması	-	3.497,94	4734 Sayılı K.İ.K.in 22/d maddesine göre satın alınmıştır. İş % 100 tamamlandı.
Osmaniye Valiliğindeki Araçların Bakım Onarım Giderleri	-	46.438,30	4734 Sayılı K.İ.K.in 22/d maddesine göre satın alınmıştır. İş % 100 tamamlandı.
	TOPLAM	106.785,60	

TARİFEYE BAĞLI ALIMLAR

Valilik Konağına ve Misafirhanesine Ait Su Faturalarının Ödenmesi	-	705,72	Osmaniye Belediyesi OSKİ Müdürlüğüne ait faturaların tamamı ödenmiştir.
Valilik Konağına, Misafirhanesine ve Vali Zübeyir Kemelek K. Kal.ve Sosyal Gelişim Merkezine Ait Elektrik Faturalarının Ödenmesi	-	24.219,10	Toroslar Elektrik Dağıtım A.Ş.ye ait faturaların tamamı ödenmiştir.
Vali Konağına Ait Telefon ve ADSL Faturalarının Ödenmesi	-	1.927,50	Türk Telekom A.Ş. Ve TNet A.Ş.ye ait olan faturaların tamamı ödenmiştir.
Valilik Misafirhanesinde Bulunan Digtürk Faturalarının Ödenmesi	-	1.805,67	Digtürk Platform Teknoloji Hizmetleri A.Ş.ye ait olan faturaların tamamı ödenmiştir.
Valilik Konağı ve Misafirhanesinin Doğalgaz Faturalarının Ödenmesi	-	2.446,44	Aksa Gaz Dağıtım A.Ş.ye ait olan faturaların tamamı ödenmiştir.
Haberleşme Cihazları Ruhsat ve Kullanım Giderleri	-	1.716,94	Mobilkom Elektronik San.ve Tic.Ltd.Şti.ye ait olan fatura ödenmiştir.
	TOPLAM	32.821,37	

NOT :

1-4734 Sayılı KİK 3(e) maddesi, 22. (a,b,c,d,e,f) maddeleri, doğrudan temin ve 19. madde, 20. madde, 21. madde

(a,b,c,d,e,f) madde ile alınan/yaptırılan mal, hizmet, bakım, onarım ve yapım işlerinin tamamı yazılacak.
2-Açıklamalar kısmına fiziki gerçekleşme durumu ve açıklamasında gerek görülen diğer bilgilere yer verilecek.

3-Yapılan bütün harcamalar

Destek Hizmetleri Müdürlüğü 2013 yılında 4734 sayılı K.İ.K.in 19., 21., 22/a-b-c-d ve 3/e maddelerine göre yapmış olduğu mal ve hizmet alımları tablosu aşağıda çıkarılmıştır:

4734 Sayılı K.İ.K.in 19.maddesi	3
4734 Sayılı K.İ.K.in 21/b maddesi	1
4734 Sayılı K.İ.K.in 21/f maddesi	3
4734 Sayılı K.İ.K.in 3/e maddesi	1
4734 Sayılı K.İ.K.in 22/a-b-c-d maddeleri	375
TOPLAM	383

6.5-İMAR VE KENTSEL İYİLEŞTİRME MÜDÜRLÜĞÜ FAALİYETLERİ

- Oturma izinleri
- Halihazır harita
- Her ölçekte imar planı
- İfraz-Tevhit

- Yapı kullanım izinleri
- Yapı ruhsatı
- İmar Durumu
- Adrese dayalı nüfus kayıt sistemi faaliyetleri yürütülmüştür.

OTURMA İZİNLERİ

	OLUMLU	OLUMSUZ	TOPLAM
BAHÇE	86	8	94
DÜZİÇİ	121	18	129
HASANBEYLİ	29	--	29
KADİRLİ	200	15	215
MERKEZ	139	17	156
SUMBAS	42	6	48
TOPRAKKALE	11	2	13
TOPLAM	628	56	684
GENEL TOPLAM			684

HALİHAZIR HARİTA - İMAR PLANI - İFRAZ – TEVHİT

YAPILAN İŞLEMLER	ADET
HALİHAZIR HARİTA ONAYI	10
İMAR PLANI ONAYI	6
İFRAZ – TEVHİD ONAYI	25
İMAR PLANI İZİNİ	6

YAPI KULLANMA ve İZİN İLE İLGİLİ İŞLEMLER (2013)

YAPI RUHSATI	12
YAPI KULLANMA İZİNİ	8

İMAR VE KENTSEL İYİLEŞTİRME MÜDÜRLÜĞÜ HARCAMALARI

Fonksiyonel Kod	Finans Kodu	Ekonomik	Açıklama	TUTAR
01.3.9.00	05	03.05.03.01	Taşımaya İlişkin Beslenme, Barındırma Giderleri	5.713,20
01.3.9.00	05	03.07.01.03	Avadanlık ve Yedek Parça Alımları	354,00
01.3.9.00	05	03.07.01.90	Diğer Dayanıklı Mal ve Malzeme Alımları	11.682,00
08.2.0.04	08	03.04.04.01	Arkeolojik Kazı Giderleri	235.263,02
08.2.0.08	08	03.08.01.90	Diğer Hizmet Binası Bakım ve Onarım Giderleri	17.321,37
TOPLAM				270.333,59

KESİLEN CEZA ve TUTARLARI

2013 YILI CEZALARI	TUTAR
1	959,23 TL
2	300,00 TL
3	721,00 TL
4	674,40 TL
5	1.959,00 TL
6	688,35 TL
7	1.752,00 TL
8	797,80 TL
9	1.821,85 TL
10	1.195,28 TL
11	1.490,92 TL
12	25.832,91 TL
13	314,59 TL
TOPLAM	38.507,33 TL

6.6-YOL VE ULAŞIM HİZMETLERİ MÜDÜRLÜĞÜ FAALİYETLERİ

2013 yılı içerisinde Yol ve Ulaşım Hizmetleri Müdürlüğü programı dahilinde, köy yollarımızda aciliyet arz eden köy yollarına öncelik verilerek; 51,0 km 1. kat asfalt kaplama, 46,4 km 2. kat asfalt kaplama, 176.5 km stabilize kaplama, 51,3 km onarım programı gerçekleştirilmiştir.

İL ÖZEL İDARE BÜTÇESİNDEN YAPILAN KÖYYOLLARI									
KÖYYOLLARI									
SIRA NO	İLÇESİ	PROJE ADI	ONARIM	STABİLİZE	1.KAT ASF.	2.KAT ASF.	PARKE	BETON YOL	GERÇEKLEŞME
			KM	KM	KM	KM	M2	M2	%
1	MERKEZ	Çona Köy içi ve Mah.ıç	3,0						100
2	BAHÇE	Yk.Aricaklı Köyyolu	1,0						100
3	"	Aş.Yk.Karderesi Grup Yolu	1,0						33
4	DÜZİÇİ	İ.S.Bostanlar-Boyalı-Bayındırlı İbişler-Yeşilköy	3,0						100
5	"	İly.İlt.Gümüş-Kaşobası Güzelyurt-Çerkezler	4,0						100
6	"	035 KKN İlt.067 KKN İltisak (Yeşilköy-Karakuz bağ.)	0,3						30
7	"	Kuşçu Ky.İlt.Yeşildere	2,0						40
8	"	Yeşildere Köyiçi (Ağlar-Nasıflı)	3,0						60
9	"	Söğütlügöl Köyiçi	3,0						100
10	KADIRLI	İ.S.-Sarıcaferler-Balıklar-Kozalık	5,0						100
11	"	İly.İlt.Koçlu-Paşaoluğu-Yoğunluk	3,0						60
12	"	Kösepinarı Kyy.İlt.Cilbirtibeleni	3,0						84
13	"	Yukarı Çıyanlı Köyiçi	1,5						50
14	"	Söğütlüdere Köyü	2,5						100
15	SUMBAS	Grp.Kyy.İlt.H.İbrahimli-Cemmagarası Esenli	6,0						60
16	"	İly.İlt.Alibeyli-Horozlar-Kalfa-G.Karı	5,0						100
17	"	Gaffarlı Köyü	2,0						67

18	"	Grp.Ky.İlt. Aydınlar-Uçuklar-Diniker Güveluşağı	3,0					60
19	MERKEZ	Oruçgazi Köyiçi		3,0				75
20	"	Çona Köy içi		3,0				100
21	"	İly.İlt-Kadirli İlçe Sınırı		1,0				20
22	"	Kazmaca Köyiçi ve Mah.İçi		2,5				50
23	"	Akyar Köyiçi		4,0				100
24	"	Kırmacalı Köyiçi		3,0				60
25	"	Kırıklı Köyiçi		2,0				100
26	"	Kayalı Köyiçi		4,0				100
27	"	İssızca Köyiçi		2,0				50
28	"	Dereli Köyiçi		5,0				100
29	"	Çağşak Köyiçi		3,0				100
30	"	Orhaniye Köyü		2,0				100
31	"	Grup İlt.Bıcağı		5,0				100
32	BAHÇE	Yaylalık Köyyolu		1,5				60
33	"	Savranlı-Aygır		2,5				50
34	"	Örencik Köyyolu		4,0				100
35	DÜZİÇİ	İmar Sınırı-K.Gedik-K.Kızlar-Karani		12,0				100
36	"	İly.İlt.Gümüş-Kaşobası-Güzelyurt-Çerkezler		2,5				50
37	"	İ.S.Çatak-Zindoğan		7,0				100
38	"	Olukluçunur Köyiçi		4,0				100
39	"	Pirsultanlı Köyiçi		4,0				67
40	"	Çerçioğlu		4,0				100
41	"	Akdere Farsak		2,0				100
42	"	Söğütlügöl		1,5				50
43	HASANBEYLİ	Sarayova (Kışnaz)		3,0				100
44	"	İmar Sınırı-Çolaklı		2,0				100
45	KADIRLI	Aş.Bozkuyu		2,0				100
46	"	Karatepe		3,0				100
47	"	Bahadırlı		2,0				100
48	"	Kayasuyu		2,0				67

49	"	Kesim		2,0				100
50	"	Göztaşı		3,0				100
51	"	Yk.Çıyanlı		3,0				34
52	"	Sarıtanışmanlı		3,0				34
53	"	Oruçbey		2,0				100
54	"	Tahta		2,5				100
55	"	Değirmendere		3,0				100
56	"	Yoğunluk		4,0				100
57	"	Koçlu		5,0				100
58	"	Karakütük		3,0				75
59	"	İlbistanlı		5,0				63
60	"	Kösepinarı		5,0				84
61	"	Harkaçtığı		2,0				80
62	"	Topraktepe		3,0				100
63	"	Kızıusufu		2,0				50
64	"	Mehedinli		1,0				50
65	"	Çiğdemli		2,0				100
66	"	Kerimli		2,5				100
67	"	Mezretli		2,0				100
68	"	Yenigün		1,5				50
69	"	Söğütlüdere		1,0				40
70	"	Hardallık Köyiçi		1,5				30
71	SUMBAS	Akçataş Köyü		4,0				67
72	"	Akdam Köyü		2,0				67
73	"	Gaffarlı		4,0				80
74	"	Köseli		1,0				100
75	"	Çiçeklidere		3,0				100
76	"	Yeşilyayla		3,0				75
77	"	Esenli		1,0				100
78	"	Höyük		1,0				50
79	MERKEZ	Grup İlt.Mamuriye İstasyonu			0,7			70
80	"	Çona Köyiçi			1,0			100
81	"	Şekerdere Köyiçi			0,7			70
82	"	Kırıklı Ky.İlt.Kayalı Fenk			2,2			100

83	BAHÇE	Örencik Kyy			5,0			100
84	DÜZİÇİ	İ.S.K.Gedik-K.Kızlar-Karani			7,0			175
85	"	İmar Sınırı Çatak-Yeni Farsak			3,0			100
86	HASANBEYLİ	Sarayova (Kışnaz)			5,0			125
87	KADIRLI	İly.ilt.-Koşlu-Paşaoluğu-Yoğunuluk-Teknetaş-Maksutoğlu yay.			5,5			110
88		İmar Sınırı-Sarıcaferler- Şeritbeleni-Bozluksırtı-Kösepinarı-Nacaklı-			2,5			50
89	"	İly.İlt.Derişli-Aş.Çıyanlı Tozlu-Tekeli			3,8			109
90	"	Kösepinarı Kyy.İlt.Aralıkdudu			1,5			100
91	"	055-KKN İlt.061 KKN İltisak D.Sofular-Kayasuyu			2,8			69
92	"	049 KKN İlt.052 KKN İltisak (Oruçbey)			2,0			100
93	"	Anberinarkı			1,3			100
94	"	Yusufizettin			1,8			100
95	SUMBAS	Grp.Kyy.İlt.H.İbrahimli-Cemmağarası Esenli			4,0			200
96	"	İly.İlt.Alibeyli-Horozlar-Kalfa-G.Karı			1,2			40
97	MERKEZ	Kazmaca Köyiçi				2,0		100
98	"	İly.İlt.Abüzerler-Çanalçılı Kırıklı				1,5		100
99	BAHÇE	İ.S.Bekdemir-Yaylalık-İnderesi				4,0		100
100	"	İly.İlt-Buğdaycık				3,0		100
101	"	Grup Ky.Düdenbaşı Karakuyu-Çerçioğlu				3,0		100
102	DÜZİÇİ	Karagedik Ky.İlt.Selverler-Fakılar				4,5		180
103	"	İ.S.K.Maraş-Sınırı				2,0		100
104	HASANBEYLİ	İ.S.Yanıkışla-Karayiğit Grup KYY.				3,0		100
105	"	Dy-İlt-Bahçe Sınırı				1,0		100
106	KADIRLI	İly.ilt.-Koşlu-Paşaoluğu-Yoğunuluk Teknetaş-Maksutoğlu yay.				3,0		60
107	"	İly.İlt.Ören				2,4		80
108	"	Sofular Köyiçi				2,5		100
109	"	Hamam-Karafakılar-Sartanışmanlı-Göztaş				1,5		100

110	SUMBAS	Yeşilyayla (Fındıklar)				2,5			100
111	"	033 -KKN ilt.-ilçe sınırı (Kurugandak yolu)				2,0			100
112	"	İly.İlt.Alibeyli-Horuzlar-Kalfa-G.Karı				6,0			100
113	TOPRAKKALE	İ.S.Aslanpınarı- Köyyolu				2,5			100
GENEL TOPLAM			51,3	176,5	51,0	46,4			

KÖYDES

İlimiz 2013 yılı KÖYDES programı kapsamında 160 adet proje programa alınarak başlanmış olup, bu projelerden 152 adedi köy yolları ve 8 adedi ise içme suları projesidir, 2013 yılı içerisinde, söz konusu projelerden 140 adet köy yolları ve 8 adet içme suları projesi tamamlanmış, 10 adet köy yolları projesi devam etmekte olup, 2 adet köyyolu projesi ise mevsim şartlarının uygun olmamasından dolayı 2014 yılı içerisinde yapılacaktır. Ayrıntılı tablolar aşağıya çıkarılmıştır.

SIRA NO	İLÇESİ	ADI	YERİ (KÖY/ÜNİTE)	TESVİYE	ONARIM	STABİLİZE	BETON YOL	KÖY İÇİ YOL (PARKE)	1. KAT ASFALT	2. KAT ASFALT	SANAT YAPISI	
				Km	Km	Km	Km	m ²	Km	Km	Menfez	Köprü
											Adet	Adet
1	MERKEZ	Bahçe Köyü	Bahçe Köyiçi					2150				
2	"	Değirmenocağı Köyü	Köyiçi Höyük Köyiçi					2150				
3	"	Yeniköy Köyiçi	Yeniköy Köyiçi					2150				
4	"	Kazmaca Köyiçi	Kazmaca Köyiçi					2150				
5	"	Karataş Köyiçi	Karataş Köyiçi					2150				
6	"	Tehçi Köyiçi	Tehçi Köyiçi					2150				
7	"	Kaypak Köyiçi	Kaypak Köyiçi					2150				
8	"	Çardak Köyiçi	Çardak Köyiçi					2150				
9	"	Çona Köyiçi	Çona Köyiçi					2150				
10	"	Kırıklı Köyiçi	Kırıklı Köyiçi					2150				
11	"	Küllü Köyiçi	Küllü Köyiçi					2150				
12	"	Dereobası Köyiçi	Dereobası Köyiçi					1750				
13	"	Selimiye Köyiçi	Selimiye Köyiçi					2150				
14	"	Sakarcalık Köyiçi	Sakarcalık Köyiçi					2150				
15	"	Koçyurdu Köyiçi	Koçyurdu Köyiçi					2150				
16	"	Orhaniye Köyiçi	Orhaniye Köyiçi					2800				
17	"	Dereli Köyiçi	Dereli Köyiçi					2800				
18	"	Kumarlı Köyiçi	Kumarlı Köyiçi					2800				
19	"	Nohuttepe Köyiçi	Nohutpete Köyiçi					2800				
20	"	Yarpuz Köyiçi	Yarpuz Köyiçi					2800				
21	"	Oruçgazi Köyiçi	Oruçgazi Köyiçi					2000				

22	“	Issızca Köyiçi	Issızca Köyiçi					2000				
23	“	Kesmeburun Köyiçi	Kesmeburun Köyiçi					2050				
24	“	Kazmaca-Kiriz Köyiçi	Kazmaca-Kiriz Köyiçi					2050				
25	“	Dervişiye-Kahyalar Köyiçi	Dervişiye-Kahyalar Köyiçi					2050				
26	“	Sakarcalık Köyiçi	Sakarcalık Köyiçi					2000				
27	“	Çağşak Köyiçi	Çağşak Köyiçi					4050				
28	“	Kırmacılı-Dereobası Köyiçi	Kırmacılı-Dereobası Köyiçi					2050				
29	“	Serinova Köyiçi	Serinova Köyiçi					2050				
30	“	Kayalı Köyiçi	Kayalı Köyiçi					1700				
31	“	Alahanlı (Sakızgediği) Köyiçi	Alahanlı (Sakızgediği) Köyiçi					1700				
32	“	Dervişiye – Merkez Köyiçi	Dervişiye Merkez Köyiçi					2000				
33	“	Kesmeburun- Merkez Köyiçi	Kesmeburun-Merkez Köyiçi					280				
34	BAHÇE	Bekdemir-Dutlu Köyiçi	Bekdemir-Dutlu Köyiçi					1660				
35	“	Bekdemir- Çelikler Köyiçi	Bekdemir-Çelikler Köyiçi					2200				
36	“	Yukarıarıcaklı Köyiçi	Yukarıarıcaklı Köyiçi					850				
37	“	Araklıkaş Köyiçi	Araklıkaş Köyiçi					1365				
38	“	Yukarıarıcaklı Köyiçi	Yukarıarıcaklı Köyiçi					900				
39	“	Kızlaç Köyiçi	Kızlaç Köyiçi					1100				
40	“	Yukarıkardere-Kuzgeç- Çiçekli-Demirlik Köy İçi	Yukarıkardere-Kuzgeç- Çiçekli-Demirlik Köy İçi					3400				
41	“	İnderesi Köyiçi	İnderesi Köyiçi					1150				
42	“	Kaman Köyiçi	Kaman Köyiçi					500				
43	“	Yaylalık Köyiçi	Yaylalık Köyiçi					800				

44	“	Nohut Köyü Köyiçi	Nohut Köyü Köyiçi					1050				
45	“	Örencik Köyiçi	Örencik Köyiçi					850				
46	DÜZİÇİ	Çatak-Yenifarsak	Çatak-Yenifarsak Gr. Ky.						2,00	4,00		
47	“	Muhtelif Köyyolları	Muhtelif Köyyolları								1137	
48	“	Bayındırlı Köyiçi	Bayındırlı Köyiçi						4,00			
49	“	Bayındırlı Köyiçi	Bayındırlı Köyiçi						4,00			
50	“	Akçakoyunlu Köyiçi	Akçakoyunlu Köyiçi						1,00			
51	“	Çatak.-Çamkonuşu	Yenifarsak Ky. İlt.-Çamkonuşu						1,00			
52	“	Pirsultanlı-Abacı	Böcekli Bldesi İ.S.-Abacı Ky.						1,00			
53	“	Olukluçunur Köyiçi	Olukluçunur Köyiçi							2,00		
54	“	Grup Ky. İlt.-Ellezli-Elbeyli-Karakuz Gr. Ky.	Grup Ky. İlt.-Ellezli-Elbeyli-Karakuz Gr. Ky.							5,50		
55	“	Alibozlu Köyiçi	Alibozlu Köyiçi					1000				
56	“	Olukluçunur Köyiçi	Olukluçunur Köyiçi					2000				
57	“	Yazlamazlı Köyü	Yazlamazlı Köyiçi					2000				
58	“	Karakuz Köyiçi	Karakuz Köyiçi					1000				
59	“	Güzelyurt Köyiçi	Güzelyurt Köyiçi					2550				
60	“	Yeşilköy Köyiçi	Yeşilköy Köyiçi					300				
61	“	Çerçioğlu –Karakoyu Köyiçi	Çerçioğlu –Karakuyu					3000				

			Köyiçi										
62	“	Yenifarsak Köyiçi	Yenifarsak Köyiçi					2200					
63	“	Gökçayır Köyiçi	Gökçayır Köyiçi					1200					
64	“	Elbeyli Köyiçi	Elbeyli Köyiçi					800					
65	“	Pirsultanlı Köyiçi	Pirsultanlı Köyiçi					2000					
66	“	Farsak (Akdere) Köyiçi	Farsak (Akdere) Köyiçi					2000					
67	“	Yeşilyurt Köyiçi	Yeşilyurt Köyiçi					1500					
68	“	Çitli Köyiçi	Çitli Köyiçi					1500					
69	“	Çamiçi Köyiçi	Çamiçi Köyiçi					1000					
70	HASANBEYLİ	Yanıkışla Köyiçi	Yanıkışla Köyiçi					1240					
71	“	Sarayova Köyiçi	Sarayova Köyiçi					1500					
72	“	Çolaklı Köyiçi	Çolaklı Köyiçi					1500					
73	“	Karayığit Köyiçi	Karayığit Köyiçi					1500					
74	“	Çulhalı Köyiçi	Çulhalı Köyiçi				0,90						
75	KADİRLİ	Cığcık-Aş. Bozkuyu- Topraktepe-Yk. Bozkuyu Gr. Ky.	Cığcık-Aş. Bozkuyu- Topraktepe-Yk. Bozkuyu Gr. Ky.								2,00		
76	“	Çınar-Akova-Erdoğan Gr. Ky.	Çınar-Akova-Erdoğan Gr. Ky.								5,00		
77	“	Yk. Çıyanlı-Molladurdular Köyyolu	Yk. Çıyanlı- Molladurdular Köyyolu								2,00		
78	“	Azaplı-Kabayar Gr. Köyyolu	Azaplı-Kabayar Gr. Köyyolu								1,00		
79	“	Aşa. Çıyanlı-Kiremitli Gr. Köyyolu	Aşa. Çıyanlı-Kiremitli Gr. Köyyolu								2,50		

80	“	Narlıkışla-Kümbet Gr. Köyyolu	Narlıkışla-Kümbet Gr. Köyyolu							1,50		
81	“	Kızıusuflu-Ören Köyyolu	Kızıusuflu-Ören Köyyolu							1,50		
82	”	Akova Köyiçi	Akova Köyiçi			0,50				0,50		
83	KADİRLİ	Aşağıçıyanlı Köyiçi	Aşağıçıyanlı Köyiçi			1,00				2,00		
84	“	Cıgıcık Köyiçi	Cıgıcık Köyiçi			1,00						
85	“	Çoşkuşlar Köyiçi	Coşkunlar Köyiçi			0,30				2,00		
86	“	Çınar Köyiçi	Çınar Köyiçi			0,30						
87	“	Erdoğdu Köyiçi	Erdoğdu Köyiçi			1,60						
88	“	Göztaş Köyiçi	Göztaş Köyiçi			1,50						
89	“	Halitağalar Köyiçi	Halitağalar Köyiçi			0,85						
90	“	Harkaçtığ Köyyiçi	Harkaçtığ Köyyiçi			0,20						
91	“	Karakütük Köyiçi	Karakütük Köyiçi			0,30						
92	“	Kiremitli Köyiçi	Kiremitli Köyiçi			0,50						
93	“	Öksüzlü Çıplaklar	öksüzlü Çıplaklar			0,40						
94	“	öksüzlü Merkez -Köyiçi	öksüzlü Merkez -Köyiçi			0,50						
95	“	Şababl Köyiçi	Şababl Köyiçi			0,75						
96	“	Tekeli Köyiçi	Tekeli Köy içi			0,20						
97	”	Yalnızdut Köyiçi	Yalnızdut Köyiçi			0,70						
98	“	Yoğunluk Kaş- Kayseri Köyiçi	Yoğunluk Kaş- Kayseri Köyiçi			0,50						
99	“	Kerimli Köyiçi	Kerimli Köyiçi			0,50						
100	“	Muhtelif Köyler	Muhtelif Köyler		12,00	2,50						

İL ÖZEL İDARESİ VE KÖYDES İLÇE BAZINDA TOPLAM UYGULAMA TABLOSU

SIRA NO	İLÇESİ	TESVİYE	ONARIM	STABİLİZE	BETON YOL	PARKE YOL	1. KAT ASFALT	2. KAT ASFALT	SANAT YAPISI				MALİYET (TL)
									MENFEZ/ MENFEZ YERİNDE YAPIM	MENFEZ ONARIMI	KÖPRÜ	KÖPRÜ ONARIM	
		Km	Km	Km	m ²	m ²	Km	Km	Adet	Adet	Adet	Adet	
1	MERKEZ		3,0	39,5		71830	4,6	3,5					2.643.350,00
2	BAHÇE		2,0	8,0		14165	5,0	7,0					1.223.990,00
3	DÜZİÇİ		15,3	37,0		24050	19,0	21,0	162				1.592.478,00
4	HASANBEYLİ		-	5,9		5740	5,0	4,0					685.990,00
5	KADIRLI		27,0	68,0	14,1		21,05	29,4			11		6.432.685,00
6	SUMBAS		19,0	19,0	3,20		14,0	10,5	60				2.409.807,00
7	TOPRAKKALE					3500		2,5					198.500
TOPLAM			66,3	177,4		119618	68,8	77,9	222		11		15.186.800,00

6.7-SU VE KANAL HİZMETLERİ MÜDÜRLÜĞÜ

İÇME SUYU YAPIMI ÇALIŞMALARI : 2013 yılı içerisinde Müdürlüğümüzce, sağlıklı içme suyu bulunmayan veya yeterli olmayan köylerimize ve bağlılarına öncelik tanınarak bütçe imkanları ölçüsünde Toplam 9 adet içme suyu projesi tamamlanmıştır.

SEKTÖRÜN ADI	PROJENİN ADI	PROJENİN YERİ (İlçesi)	PROGRAM YILI ÖDENEĞİ (TL.)	PROJE BEDELİ (TL.) (KDV HARİÇ)	DÖNEM SONUNA KADAR		AÇIKLAMA
					NAKİT HARC. (TL.)	FİZİKİ GERÇ. (%)	
Su ve Kanal Hizmetleri Müdürlüğü	İçme Suyu Boru Alımı	GENEL	200.000,00	161.188,00	161.188,00	100	TAMAMLANDI
Su ve Kanal Hizmetleri Müdürlüğü	Klorlama Cihazı Alımı	GENEL	100.000,00	84.562,50	54.321,30	100	TAMAMLANDI
Su ve Kanal Hizmetleri Müdürlüğü	Bahçe-Burgaçlı Köyü İçme Suyu Projesi	BAHÇE	80.000,00	64.310,00	64.310,00	100	TAMAMLANDI
Su ve Kanal Hizmetleri Müdürlüğü	Bahçe-Arıklıkaş Köyü İçme Suyu Projesi	BAHÇE	120.000,00	67.555,00	67.555,00	100	TAMAMLANDI
Su ve Kanal Hizmetleri Müdürlüğü	Sumbas-Esenli Köyü İçme Suyu Projesi	SUMBAS	45.000,00	45.000,00	45.000,00	100	TAMAMLANDI
Su ve Kanal Hizmetleri Müdürlüğü	Sumbas-Akdam Köyü İçme Suyu Projesi	SUMBAS	10.000,00	10.000,00	10.000,00	100	TAMAMLANDI
Su ve Kanal Hizmetleri Müdürlüğü	Sumbas-Höyük Köyü İçme Suyu Projesi	SUMBAS	10.000,00	10.000,00	10.000,00	100	TAMAMLANDI
Su ve Kanal Hizmetleri Müdürlüğü	Merkez Akyar İçme Suyu Projesi	MERKEZ			85.000,00	100	TAMAMLANDI
Su ve Kanal Hizmetleri Müdürlüğü	Gaffarlı-Gebeli Mah. İçme Suyu İkmal İnşaatı	SUMBAS			120.000,00	100	TAMAMLANDI

İÇME SUYU ENVANTERİ

İLÇESİ	SUSUZ				YETERSİZ								SULU								
					ŞEBEKELİ				ÇEŞMELİ				ŞEBEKELİ				ÇEŞMELİ				
	KÖY		BAĞLISI		KÖY		BAĞLISI		KÖY		BAĞLISI		KÖY		BAĞLISI		KÖY		BAĞLISI		
	Ad.	Nüf.	Ad.	Nüf.	Ad.	Nüf.	Ad.	Nüf.	Ad.	Nüf.	Ad.	Nüf.	Ad.	Nüf.	Ad.	Nüf.	Ad.	Nüf.	Ad.	Nüf.	
MERKEZ														36	22.042	36	4.637				
BAHÇE														15	4.309	33	3.142				
DÜZİÇİ							3	310						26	12.068	59	8.247				
HASANBEYLİ														6	1.987	1	61				
KADIRLI			7	481	2	613	4	358						58	18.293	140	13.761				
SUMBAS			1	46			4	307						12	4.873	48	3.872				
TOPRAKKALE														3	1.877	1	44				
	İLİN SUSUZ ÜNİTE SAYISI=			8	İLİN YETERSİZ ÜNİTE SAYISI=				13	İLİN SULU ÜNİTE SAYISI=				474							

2013 YILI KÖYDES İÇME SUYU PROJESİ KAPSAMINDAKİ İŞLER

KODU "Y" "D.E" veya "EK"	İLİ	İLÇESİ	PROJE		NÜFUS	NİTELİĞİ ("YENİ TESİS", "TESİS GELİŞTİRME" veya "BAKIM ONARIM)	KONUSU ("SULU", "SUYU YETERSİZ" veya "SUSUZ")	PROGRAM ÖDENEĞİ (TL) J	SÖZLEŞME TUTARI (TL) K	HARCAMA TUTARI (TL) L	ARTAN ÖDENEK MİKTARI (TL) M=J - K	GERÇEKLEŞME YÜZDESİ	
			ADI	YERİ (KÖY/ÜNİTE)								FİZİKİ	MADDİ
Y	OSMANİYE	BAHÇE	Yukarı Karderesi Köyü	Çiçekli Mahallesi	152	TESİS GELİŞTİRME	SUYU YETERSİZ	30.000,00	26.550,00	26.550,00	3.450,00	100	89
Y	OSMANİYE	BAHÇE	Örencik Köyü	Merkez	165	TESİS GELİŞTİRME	SUYU YETERSİZ	35.000,00	30.975,00	30.975,00	4.025,00	100	89
Y	OSMANİYE	BAHÇE	Muhtelif Köylere Klorlama Odası Yapımı	Muhtelif Köyler	-	TESİS GELİŞTİRME	SUYU YETERSİZ	70.000,00	22.420,00	22.420,00	47.580,00	100	32
Y	OSMANİYE	HASANBEYLİ	Yanıkışla Köyü İçme Suyu Ana İsale Hattı Değişimi	Yalangoz Mevkii	225	BAKIM ONARIM	SUYU YETERSİZ	46.000,00	38.350,00	38.350,00	7.650,00	100	83,36
Y	OSMANİYE	KADIRLI	Yoğunluk Köyü	Merkez	595	YENİ TESİS	SUYU YETERSİZ	200.000,00	200.000,00	200.000,00	0,00	100	100
EK	OSMANİYE	KADIRLI	KARADELİK İÇMESUYU PROJESİ	Tahta Köyü Sanelma (Taraklık) ve Uçurum (Ericcek) bağlıları,Değirmendere Köyü Yağızlar (Yedioluk) bağlısı,Yoğunluk Köyü Merkez, Topçu veKayseri bağlıları	782	YENİ TESİS	SUSUZ	188.000,00	188.000,00	188.000,00	0,00	100	100
EK	OSMANİYE	KADIRLI	EVRENPINARI İÇMESUYU PROJESİ (İletim Hattı Değişimi)	Kösepinarı Köyü Şeritbeleni bağlısı İlbistanlı Köyü Merkez, Kadılar (Ballier), Kesmetepesi, Kocalar, Kozalık, Macırlar, Topallar ve Sindel bağlıları	1.010	BAKIM ve ONARIM	SUYU YETERSİZ	50.000,00	50.000,00	50.000,00	0,00	100	100
EK	OSMANİYE	KADIRLI	KALEALTI İÇMESUYU PROJESİ (İletim Hattı Değişimi)	İlbistanlı Köyü Üçkazan, Karahatçeler ve Karacıllüler bağ. Koçlu Kocaboğalar bağlısı Karakütük Üçkazan bağlısı	434	BAKIM ve ONARIM	SUYU YETERSİZ	50.000,00	50.000,00	50.000,00	0,00	100	100
TOPLAM					3.363			669.000,00	606.295,00	606.295,00	62.705,00		

KANALİZASYONU OLAN KÖYLERİN İSİM LİSTESİ

- KANALİZASYONU OLAN TOPLAM KÖY SAYISI :4
- KANALİZASYONU OLAN KÖYLERİN İSİM LİSTESİ:
- MERKEZ.....AKYAR KÖYÜ
- DÜZİÇİ.....AKÇAKOYUNLU KÖYÜ
- SUMBAS.....REŞADİYE KÖYÜ
- KADİRLİ.....ŞABAPLI KÖYÜ
- KADİRLİ.....KARAKÜTÜK KÖYÜ(PROJE AŞAMASINDA)
- BAHÇE.....KAMAN KÖYÜ(PROJE AŞAMASINDA)

2013 DOĞRUDAN TEMİN (22/d) ve İLAN HARCAMALARI

1- Merkez Köyler için Ek aksam ve Parça Alım İşi	: 14.209,56 TL
2- Kadirli-Anberinarkı Köyü İçme Suyu depo Yenileme	: 7.084,13 TL
3- Çeşitli Çap ve Atüde HDPE Boru alım İşi	: 16.992,00 TL
4- Merkez İlçe Dervişiyeye Köyü ve Düziçi-Bayındırlı Gökçayır İsale Hattı Onarım	: 5.405,40 TL
5- Merkez-Kadirli-Sumbas İlçelerinin muhtelif köyleri için Tesisat Malzemesi ve Pompa Alımı	: 6.413,30 TL
TOPLAM	: 50.104,39 TL

6.8-YATIRIM VE İNŞAAT MÜDÜRLÜĞÜ YILI FAALİYETLERİ

İl Özel İdaresince yürütülen hizmetlerin etkin ve planlı bir şekilde yürütülebilmesi için gerekli fiziki koşulları sağlamak, İdareye gelir getirici yatırımlar yapmak ve İlin sosyo-ekonomik gelişimine katkıda bulunmak.

Ayrıca 5302 sayılı İl Özel İdaresi Kanununun 6 ncı maddesi gereğince Merkezi İdare tarafından yürütülen görev ve hizmetlere ait yapım ile ilgili yatırımlardan Bakanlıkça uygun görülen ve ödeneği İl Özel İdaresi bütçesine aktarılan ihale iş ve işlemleri bu birim tarafından yürütülmektedir.

5302 sayılı İl Özel İdaresi Kanunu, 5018 sayılı Kamu Mali Yönetimi ve Kontrol Kanunu, 4734 sayılı Kamu İhale Kanunu ve diğer kanunların İl Özel İdaresine vermiş olduğu görev, yetki ve sorumlulukları çerçevesinde; bina yapım, bakım-onarım işlerinin; proje, keşif, yaklaşık maliyet, ihale işlemleri, kontrollük hizmetleri, geçici ve kesin kabul işlerini İl Özel İdaresi adına yürütmek.

YAPIM İŞLERİ

PROJENİN ADI	ÖDENEK	İHALE TARİHİ	YÜKLENİCİ FİRMA	İHALE BEDELİ (KDV DAHİL) (TL.)	NAKİT HARCAMA (KDV DAHİL) (TL.)	FİZİKİ GERÇ. (%)	BAŞLAMA VE BİTİŞ TARİHİ	AÇIKLAMALAR
Merkez Mustafa Özden İ.Ö.O (21 Derslik)	1.821.459,72	12.04.2012	Güney Müh. İnş. Tes.San. ve. Tic. Ltd. Şti.	1.821.459,72	1.821.459,72	100	10.08.2012 03.05.2013	TAMAMLANDI
Kadirli Cengiz Topel İ.Ö.O. (16 Derslik)	1.386.500,00	14.06.2012	Kadirli Köylere Hizmet Götürme Birliği	1.386.500,00	1.386.500,00	100	10.07.2012- 10.02.2013	TAMAMLANDI
Merkez Karaçay Anakolu (5 Derslikli)	674.000,00	17.08.2012	Merkez Köylere Hizmet Götürme Birliği	674.162,47	615.000,00	100	20.09.2012 18.01.2013	TAMAMLANDI
Kadirli Yoğunluk İ.Ö.O (8 Derslik)	874.300,00	19.10.2012	Kadirli Köylere Hizmet Götürme Birliği	874.300,00	874.300,00	100	25.01.2012- 25.08.2013	TAMAMLANDI
Kadirli Anaokulu (5 Derslik)	674.000,00	02.08.2012	Kadirli Köylere Hizmet Götürme Birliği	674.000,00	674.000,00	100	21.09.2012- 21.07.2013	TAMAMLANDI
Kadirli Anadolu Lisesi (Fen Lisesi)	7.906.000,00	28.06.2012	Kadirli Köylere Hizmet Götürme Birliği	7.906.000,00	7.906.000,00	100	10.07.2012- 10.06.2013	TAMAMLANDI
Çukurova Anadolu Lisesi	3.600.000,00	24.05.2012	Merkez Köylere Hizmet Götürme Birliği	3.600.000,00	3.600.000,00	100	04.06.2012 11.04.2013	TAMAMLANDI
Merkez /Kız Meslek Lisesi ve Anaokulu	7.438.155,25	02.11.2012	Dal İnş. Ev. Deks.Yapı Taah.San. Tic. Ltd. Şti.	5.407.257,84	5.407.257,84	100	28.01.2013- 24.10.2013	TAMAMLANDI

Osmaniye Merkez 24 Derslikli İmamhatip Lisesi Yapım İşi	2.493.156,00	17.01.2013	Dal İnş. Ev. Deks.Yapı Taah.San. Tic. Ltd. Şti.	2.655.000,00	2.493.156,00	100	28.03.2013-22.11.2013	TAMAMLANDI
Osmaniye 24 Derslikli Bahçe Ortaokulu	2.200.000,00	29.03.2013	Bahçe Köylere Hizmet Götürme Birliği	2.200.000,00	2.200.000,00	100	10.04.2013-06.11.2013	TAMAMLANDI
Kadirli Y. Çıyanlı İ.Ö.O (8 Derslik)	921.580,00	10.06.2013	Kadirli Köylere Hizmet Götürme Birliği	921.580,00	921.580,00	100	27.06.2013-24.12.2013	TAMAMLANDI
Anadolu Lisesi Yapım İşi (24 Derslik)	2.499.056,00	15.08.2013	Dal İnş. Ev. Deks.Yapı Taah.San. Tic. Ltd. Şti.	3.056.200,00	748.382,74	40	21.10.2013-07.06.2014	DEVAM EDİYOR
Osmaniye Merkez Yenimahalle Ortaokulu (24 Derslik)	1.350.000,00	10.07.2013	Merkez Köylere Hizmet Götürme Birliği	2.772.355,00	1.350.000,00	60	23.07.2013-20.04.2014	DEVAM EDİYOR
Osmaniye Merkez Yunus Emre Ortaokulu (24 Derslik)	1.350.000,00	09.07.2013	Merkez Köylere Hizmet Götürme Birliği	2.772.355,00	1.350.000,00	55	28.08.2013-25.04.2014	DEVAM EDİYOR
Osmaniye Merkez Tehçi İlkokulu (4 Derslik)	407.100,00	01.08.2013	Merkez Köylere Hizmet Götürme Birliği	407.100,00	407.100,00	100	29.08.2013-26.11.2013	TAMAMLANDI
Osmaniye Kadirli Aydınoğlu Tufanbey İ.Ö.O (24 Derslik)	1.987.120,00	25.04.2013	Kadirli Köylere Hizmet Götürme Birliği	2.159.246,60	1.987.120,00	100	13.05.2013-08.12.2013	TAMAMLANDI
Osmaniye Toprakkale M.Cevlani Ortaokulu (16 Derslik)	700.000,00	30.05.2013	Akan İnş. Elek. Eğt. Sağ. San. Tic. Ltd. Şti.	1.450.220,00	195.595,12	40	30.09.2013-28.05.2014	DEVAM EDİYOR

Osmaniye Düziçi Boyalı İlkokulu (12 Derslik)	1.168.200,00	15.05.2013	Düziçi Köylere Hizmet Götürme Birliği	1.168.200,00	1.168.200,00	100	14.06.2013-11.12.2013	TAMAMLANDI
Osmaniye Kadirli İmam Hatip Ortaokulu -24 Derslikli (Çukurköprü İlkokulu (8 Derslik)	500.000,00	14.11.2013	Kadirli Köylere Hizmet Götürme Birliği	1.985.940,00	500.000,00	10	09.12.2013	DEVAM EDİYOR
Osmaniye Kadirli Sofular İlkokulu (8 Derslik)	250.000,00	13.12.2013	Kadirli Köylere Hizmet Götürme Birliği	1.365.000,00	250.000,00	10	13.12.2013	DEVAM EDİYOR
Osmaniye Sumbas Ortaokulu (16 Derslik)	1.497.400,00	24.05.2013	Sumbas Köylere Hizmet Götürme Birliği	1.497.400,00	1.497.400,00	100	11.06.2013-07.01.2014	TAMAMLANDI
Osmaniye Ağız Diş Sağlığı Merkezi Yapım İşi	5.605.055,85	12.07.2011	Md Grup İnş. Mek. Elek. San. Tic. Ltd. Şti.	5.789.895,46	5.605.055,85	95	06.01.2012	DEVAM EDİYOR
Düziçi Toprakkale İlçeleri Kent Güvenlik ve Yönetim Sistemi Mobese Yapım İşi	700.000,00	30.09.2013	Mozaik Yazılım ve Bilişim Sistemleri San.ve.Tic. Ltd. Şti.	640.740,00	0,00	70	22.11.2013-20.02.2014	DEVAM EDİYOR
TOPLAM				53.184.912,09	42.958.107,27			

MİLLİ EĞİTİM MÜDÜRLÜĞÜ

SIRANO	İHALE TÜRÜ	İŞİN ADI	İHALE BEDELİ (TL)	AÇIKLAMALAR
1	Yapım İşi	Kadirli İlçesi KızYusuflu Acaroba İ.Ö.O Çatı Yapım İşi	11.100,00	Tamamlandı.
2	Yapım işi	Kadirli kayıkxane mevkiinde bulunan eski prefabrik yapıların sökülerek Düziçi Atalan Ortaokulu bahçesine yemekxane binası olacak şekilde yapılması	14.000,00	Tamamlandı.
3	Yapım işi	Otistik Engelliler Merkezi Yapım İşi	306.800,00	Tamamlandı.
4	Yapım işi	Otistik Engelliler Merkezi Kazan Dairesi ve Çevre Düzenleme İşi	506.220,00	Tamamlandı.
5	Onarım İşi	Osmaniye Düziçi Anadolu Öğretmen Lisesi Kalorifer Tesisatı Onarım İşi	26.500,00	Tamamlandı.
6	Onarım İşi	Osmaniye Merkez Ticaret Meslek Lisesi Çatı Onarım İşi	38.200,00	Tamamlandı.
7	Onarım İşi	Osmaniye Merkez Mehmet Akif Ersoy Kız Meslek Lisesi Onarım İşi	18.800,00	Tamamlandı.
8	Onarım İşi	Kadirli İMKB Kız Teknik ve Meslek Lisesi Onarım İşi	188.500,00	Tamamlandı.
9	Onarım İşi	Osmaniye Bahçe Teknik ve Endüstri Meslek Lisesi Onarım İşi	89.000,00	Tamamlandı.
10	Onarım İşi	Osmaniye Merkez Makbule Hanım Anaokulu Onarım İşi	24.500,00	Tamamlandı.
11	Onarım İşi	Osmaniye Bahçe Anadolu Lisesi Onarım İşi	49.300,00	
12	Onarım İşi	Merkez Adnan Oğuz Anadolu Lisesi Onarım İşi	14.125,00	Tamamlandı.
13	Onarım İşi	Osmaniye Merkez Şehit Binbaşı Adil Karagöz Anadolu Lisesi Pansiyon Onarım İşi	9.250,00	Tamamlandı.
14	Onarım İşi	Osmaniye Merkez Şehit Binbaşı Adil Karagöz Anadolu Lisesi Çatı Onarım İşi	9.000,00	Tamamlandı.
15	Onarım İşi	Osmaniye Merkez Endüstri Meslek Lisesi Çatı Onarım İşi	8.500,00	Tamamlandı.
16	Onarım İşi	Merkez Saimbey İ.Ö.O ana besleme panosu ve Ertuğrul Gazi İ.Ö.O ana besleme kablosu değişimi	5.700,00	Tamamlandı.
17	Onarım İşi	Osmaniye Merkez Seher Sare Özden Anaokulu Çevre Düzenlemesi işi	9.500,00	Tamamlandı.
18	Onarım İşi	Osmaniye Merkez Mesleki Eğitim Müdürlüğü Onarım İşi	1.800,00	Tamamlandı.
19	Onarım İşi	Toprakkale lalegölu Ortaokulu engelliasansörü Onarım İşi	5.400,00	Tamamlandı.
20	Onarım İşi	Toprakkale Dağıstan İ.Ö.O Çevre Düzenleme İşi	14.400,00	Tamamlandı.
21	Onarım İşi	Osmaniye Merkez TOBB Fen Lisesi Onarım İşi	8.500,00	Tamamlandı.
22	Onarım İşi	Osmaniye İ.Ö.O Onarım İşi	13.700,00	Tamamlandı.

23	Onarım İşi	Şehit Oğuz Apanoğlu İ.Ö.O Onarım İşi	4.590,20	Tamamlandı.
24	Onarım İşi	Adnan Oğuz Anadolu Lisesi Onarım İşi	69.207,00	Tamamlandı.
25	Onarım İşi	Dede Korkut İ.Ö.O Onarım İşi	155.406,00	Tamamlandı.
26	Onarım İşi	Gazi Mustafa Kemal İ.Ö.O Onarım İşi	25.547,00	Tamamlandı.
27	Onarım İşi	80.Yıl İ.Ö.O O Onarım İşi	12.508,00	Tamamlandı.
28	Onarım İşi	Issızca İ.Ö.O Onarım İşi	47.141,00	Tamamlandı.
29	Onarım İşi	Saimbey İ.Ö.O Onarım İşi	40.474,00	Tamamlandı.
30	Onarım İşi	Atatürk İ.Ö.O Onarım İşi	78.057,00	Tamamlandı.
31	Onarım İşi	Figen Alhan İ.Ö.O Onarım İşi	48.852,00	Tamamlandı.
32	Onarım İşi	Mimar Sinan İ.Ö.O Onarım İşi	5.605,00	Tamamlandı.
33	Onarım İşi	Gökçedam İ.Ö.O Onarım İşi	52.805,00	Tamamlandı.
34	Onarım İşi	Dere Obası İ.Ö.O Onarım İşi	14.396,00	Tamamlandı.
35	Onarım İşi	Münire Hanım İ.Ö.O Onarım İşi	21.771,00	Tamamlandı.
36	Onarım İşi	Kırmıtlı İ.Ö.O Onarım İşi	9.086,00	Tamamlandı.
37	Onarım İşi	Şekerdere İ.Ö.O Onarım İşi	32.450,00	Tamamlandı.
38	Onarım İşi	Merkez Şehit Yasemin Tekin İmam Hatip Ortaokulu Onarım İşi	168.445,00	Tamamlandı.
39	Onarım İşi	Ertuğrul Gazi İ.Ö.O Onarım İşi	46.964,00	Tamamlandı.
40	Onarım İşi	Yalım Erez İ.Ö.O Onarım İşi	7.847,00	Tamamlandı.
41	Onarım İşi	Atatürk İlk-Ortaokulu Onarım İşi	13.162,00	Tamamlandı.
42	Onarım İşi	M.Konaklı-Y.Bozkuyu - Pr. Dr. Halet Çambel İ.Ö.O Onarım İşi	48.380,00	Tamamlandı.
43	Onarım İşi	Aydınolu Tufanbey İ.Ö.O Onarım İşi	12.944,60	Tamamlandı.
44	Onarım İşi	Aydınlık İ.Ö.O Onarım İşi	12.690,00	Tamamlandı.
45	Onarım İşi	Öğretmenevi Anaokulu Onarım İşi	5.000,00	Tamamlandı.
46	Onarım İşi	Cengiz Topel İ.Ö.O Onarım İşi	4.520,23	Tamamlandı.
47	Onarım İşi	Büyüktüysüz İ.Ö.O Onarım İşi	33.040,00	Tamamlandı.
48	Hizmet Alımı	Düziçi Halk Eğitim Merkezi Binası güçlendirme projesi hazırlanması işi	5.000,00	Tamamlandı.
49	Hizmet Alımı	Merkez Yunus Emre Anaokulu yer altı suyu önleme projesi hazırlanması işi	5.000,00	Tamamlandı.
50	Hizmet Alımı	Toprakkale 16 Derslikli M. Cevlani Ortaokulu Binası zemin etütü işi	8.000,00	Tamamlandı.
51	Hizmet Alımı	Merkez Yunus Emre İ.Ö.O Binası deprem tahkikinin yapılması	12.000,00	Tamamlandı.

EMNİYET MÜDÜRLÜĞÜ

SIRANO	İHALE TÜRÜ	İŞİN ADI	İHALE BEDELİ (TL)	AÇIKLAMALAR
1	Yapım İşi	İl Emniyet Müdürlüğü Ana Binası iletişim altyapı yenileme İşi	14.070,00	Tamamlandı.
2	Onarım İşi	İl Emniyet Müdürlüğü Ana Hizmet Binası ve Asayiş Şube Müdürlüğü Onarım İşi	7.500,00	Tamamlandı.
3	Onarım İşi	Osmaniye İl Emniyet Müdürlüğüne ait 2 adet mobese noktasında tadilat yapılması işi	7.100,00	Tamamlandı.
4	Onarım İşi	İl Emniyet Müdürlüğü Ana Hizmet Binası F Blok çatı su yalıtım yapılması işi	5.000,00	Tamamlandı.
5	Onarım İşi	Osmaniye İl Emniyet Müdürlüğüne Bağlı Ek Hizmet Binasının Çatı , Elektrik ve Güneş Enerjisi Onarım işi	62.000,00	Tamamlandı.
6	Onarım İşi	Osmaniye İl Emniyet Müdürlüğü Ek Hizmet Binası (Çevik Kuvvet) Onarım İşi	94.000,00	Devam Ediyor

SAĞLIK MÜDÜRLÜĞÜ

SIRANO	İHALE TÜRÜ	İŞİN ADI	İHALE BEDELİ (TL)	AÇIKLAMALAR
1	Yapım İşi	Prefabrik Aile Sağlığı Hizmet Binası Yapım İşi	312.700,00	Tamamlandı.
2	Onarım İşi	Osmaniye Merkez Fakuşağı 112 Acil Sağlık Hizmetleri Komuta Kontrol Merkezi Hizmet Binası Çatı Onarım İşi	12.480,00	Tamamlandı.
3	Onarım İşi	Osmaniye Merkez Fakuşağı Toki 112 Komuta Kontrol Merkezi Binası çevre düzenlemesi İşi	5.000,00	Tamamlandı.
4	Onarım İşi	Merkez Halk Sağlığı Laboratuvarı ve 8 nolu Gebeli Aile Sağlığı Merkezi Binalarının bakım ve onarımı	10.500,00	Tamamlandı.
5	Onarım İşi	Hasanbeyli İlçesi 1nolu 112 Acil Sağlık Hizmetleri İstasyonu Binası bakım onarım işi	14.400,00	Tamamlandı.
6	Onarım İşi	Kadirli İlçesi Koçlu Köyünde bulunan Sağlık Evi Binasının Bakım Onarımı İşi	9.000,00	Tamamlandı.
7	Hizmet Alımı	Osmaniye İli Raufbey mah. 2085 ada 2 parsel üzerine yapılacak olan Aile Sağlığı Merkezi Binasının sondajlı zemin etütü yapılması	7.500,00	Tamamlandı.

AİLE VE SOSYAL POLİTİKALAR MÜDÜRLÜĞÜ

SIRANO	İHALE TÜRÜ	İŞİN ADI	İHALE BEDELİ (TL)	AÇIKLAMALAR
1	Yapım İşi	Sosyal Hizmet Merkezi Binası tabela ve yönlendirme ekipmanları yapım işi	3.765,00	Tamamlandı.
2	Onarım İşi	Osmaniye Merkez Özden Huzurevi Onarım İşi	347.180,00	Tamamlandı.

İL ÖZEL İDARESİ BÜTÇESİNDEN DOĞRUDAN TEMİN İLE YAPILAN İŞLER

SIRANO	İHALE TÜRÜ	İŞİN ADI	İHALE BEDELİ (TL)	AÇIKLAMALAR
1	Onarım İşi	Osmaniye İl Özel İdaresi Hizmet Binası modüler bölme oda yapım işi	13.000,00	Tamamlandı.
2	Onarım İşi	Mülkiyeti İdaremize ait olan Esenevler mah. İstasyon cd. Berker apt. 5. ve 7. kattaki dairelere PVC pencere ve kapı yapılması işi	6.700,00	Tamamlandı.
3	Onarım İşi	Mülkiyeti İdaremize ait olan İstasyon caddesi Berker apt. 2. katta bulunan dairenin tadilatının yapılması	14.400,00	Tamamlandı.
4	Onarım İşi	Osmaniye İl Özel İdaresi Cevdetiye Ek Hizmet Binası bakım onarım işi	10.100,00	Tamamlandı.
5	Onarım İşi	Mülkiyeti İdaremize ait olan İstasyon caddesi Berker apt. 2. kat 4 nolu dairenin bakım onarımı ile yeni hizmet binasının 2 katının sendika odası yapılması	8.700,00	Tamamlandı.
6	Onarım İşi	Vali Konağı güvenlik kamera sistemi yenilenmesi işi	7.400,00	Tamamlandı.
7	Onarım İşi	Mülkiyeti İdaremize ait olan Esenevler mah. İstasyon cd. Berker apt. 5.kat 15 nolu lojmanın bakım ve onarım işi	13.750,00	Tamamlandı.
8	Onarım İşi	Vali Konağı Makam odasının boyanması ve Vali Konağı bahçesine WC yapım işi	9.000,00	Tamamlandı.
9	Onarım İşi	Toprakkale Kaymakam Evi Onarım İşi	26.845,00	Tamamlandı.

6.9-TARIMSAL HİZMETLER MÜDÜRLÜĞÜ FAALİYETLERİ

Ulusal tarım politikaları doğrultusunda tarım arazilerini modern sulama sistemleri ile (kapalı sistem, damlama ve yağmurlama sistemi) sulanmasını sağlamak az su kullanarak istenilen koşulları sağlayarak yüksek düzeyde verim artışı sağlanması amacıyla kırsal alt yapıyı geliştirmektedir.

STRATEJİK AMAÇ: Ulusal tarım politikaları doğrultusunda tarım arazilerini modern sulama sistemleri ile (kapalı sistem, damlama ve yağmurlama sistemi) sulanmasını sağlamak az su kullanarak istenilen koşulları sağlayarak yüksek düzeyde verim artışı sağlanması amacıyla kırsal alt yapıyı geliştirmektedir.

HEDEF 1.1 : Kuru tarım arazisini sulamaya açarak yetiştirilecek ürün çeşidi artırılabacak ve birim alan daha fazla verim elde edilmesi sağlanacaktır.

Faaliyet 1.1 : Yapılan sulama tesisleri

Sıra No	Proje Adı	Yeri	Karakteristik	İşin Başlama Bitiş Tarihi
			(Hektar)	(5)
(1)	(2)	(3)	(4)	(5)

YER ÜSTÜ SULAMALARI

1-	Merkez ve İlçe Köyleri Arazilerinin Sulanması için Sulama Suyu Borusu ve Malzeme Alım İşi	Osmaniye	-	2013-2013
2-	Merkez Derobası Köyü Kapalı Sistem Sulama Suyu Tesisi	Osmaniye		2013-2013
3-	Osmaniye Bahçe-Yaylalık Köyü Sulama Suyu Tesisi	Osmaniye	2,5	2013-2013
4-	Osmaniye- Toprakkale Sazlık ve Büyük Tüysüz Köyü Sulama Suyu Tesisi	Osmaniye	120	2013-2013
5-	Osmaniye Merkez Yarpuz Köyü Kapalı Sistem Sulama Suyu Tesisi	Osmaniye	-	2013-2014
6-	Osmaniye Bahçe Bekdemir köyü Bastanbaki,Tutlu,Mizanlar mah. ve Yukarıkarderesi Köyü Demirler mah. Sulama Suyu Havuz Yapım İşi	Osmaniye	-	2013-2013
7-	Merkez ve ilçelerde Sulama Tesisi Tamamlama, Bakım ve Onarım İşi	Osmaniye	60	2013-2013

1-OSMANİYE MERKEZ VE İLÇE KÖYLERİ ARAZİLERİNİN SULANMASI İÇİN SULAMA SUYU BORUSU VE MALZEME ALIM İŞİ

Osmaniye Merkezde ve İlçelerimizdeki daha çok dağ köylerimizde arazilerinin büyük bir kısmı toprak kanallarla sulanmaktadır. Toprak kanallarda suyun iletilmesi zor olmakta ve su kaybı fazla olduğundan daha az arazi sulanmaktadır. 2013 yılı bütçesinden boru alımı için 75.000 TL ödenek ayrılmıştır. İl Genel meclisinin 01.10.2013 tarih ve 194 sayılı kararı üzerine Bahçe Arıklıkaş Köyü gölet projesi hazırlama ve yapım işi için ayrılan 220.000 TL ödenekten 45.000 TL ödenekte boru alım işine aktarılarak toplam 120.000 TL ödeneğin 109.064,30 TL ödeneği ile alınan PVC sulama suyu borusu ve malzemesi ihtiyaç olan köylere verilerek su kaybı önlenmiş ve daha fazla arazi sulanmıştır.

2-OSMANİYE MERKEZ DEREObASI KÖYÜ KAPALI SİSTEM SULAMA SUYU TESİSİ

Merkez Dereobası Köyü çiftçileri arazilerinin sulanmasında kullandıkları Mülga Topraksu tarafından yaptırılan açık kanallar ekonomik ömrünü doldurduğundan su kaybı olmakta ve su arazilerinin sulanmasına yetmediğinden su kaybının önlenmesi için açık kanalların kapalı sisteme çevrilmesine ihtiyaç duyularak Merkez Dereobası kapalı sistem sulama suyu tesisi projesi hazırlanmıştır. Projenin uygulanması için 2013 yılı ödeneğinden 250.000 TL ödenek ayrılmıştır. Ayrılan 250.000 TL ödeneğin 124.664,48 TL ödeneği ile Dereobası Köyü kapalı sistem sulama suyu tesisi İl Özel İdaresi Tarımsal Hizmetler Müdürlüğü tarafından yaptırılmıştır. Tesisten köyün tamamı faydalanmaktadır. Artan ödenek ise ayrılan ödeneği ile tamamlanamayan işlere aktarılmıştır.

3- OSMANİYE MERKEZ YARPUZ KÖYÜ KAPALI SİSTEM SULAMA SUYU TESİSİ

Osmaniye Merkez Yarpuz köyü arazilerinin bir kısmı toprak kanallarla sulandığından suyun iletilmesi zor olmakta ve su kaybı fazla olmaktadır. Suyun arazilere kayıpsız olarak iletilmesi, az su ile daha fazla arazinin sulanması ve toprak kanallarla suyun çıkarılmasının mümkün olmadığı arazilere suyun iletilmesi için kapalı sistem sulama tesisinin yapılmasına ihtiyaç duyularak Osmaniye Merkez Yarpuz Köyü kapalı sistem Sulama Suyu Tesisi projesi hazırlanmıştır. Proje 2013 yılı yatırım programında yer almamakta olup İl Genel Meclisinin 06.06.2013 tarih ve 117 sayılı kararı ile Merkez Dereobası köyü sulama suyu tesisinden artan 81.000 TL ödeneğin Yarpuz sulama suyu tesisine aktarılarak ek programa alınmıştır. Projenin ihaleye çıkılabilmesi için Bahçe Yaylalık Köyü sulama tesisinden kalan 52.148 TL ödenekte Yarpuz sulama suyu tesisine aktarılmıştır. İmkanlar dahilinde aktarılan toplam 133.148 TL ödenek ile işin ihalesi yapılmıştır. Aktarılan ödenek 2013 yılında projenin tamamının uygulanmasına yetmediği için iş yıllara sari olarak ihale edilmiştir. Aktarılan ödenek kadar iş programı yapılarak iş yaptırılmıştır. Tesisten Köyün tamamı faydalanacaktır.

4- OSMANİYE MERKEZ VE İLÇELERDE SULAMA TESİSİ BAKIM VE ONARIM İŞİ

Osmaniye Merkez Dervişkiye Köyü arazilerinin bir kısmı toprak kanallarla sulanmakta olup toprak kanallarda çökmeden oluşan kot kaybından dolayı köylü arazilerini toprak kanal ile sulayamadığından, toprak kanallarda suyun iletilmesinin zor olması, su kaybının fazla olmasından dolayı suyun arazilere kayıpsız olarak iletilmesi ve su kaybının önlenmesi için toprak kanalların beton kanalla çevrilmesine ihtiyaç duyularak Osmaniye merkez Dervişkiye Köyü Sulama Suyu Tesisi projesi hazırlanmıştır. Projenin bir kısmı ödenek dâhilinde 2012 yılında yaptırılmıştır. Projenin kalan kısmı da 2013 yılı yatırım programında bulunmadığından 2013 yılı sulama tesisleri bakım ve onarım işleri için ayrılan 100.000 TL ödenekten 17.266,43 TL ödenek ile İl Özel İdaresi Tarımsal Hizmetler Müdürlüğü tarafından yaptırılmıştır. 60 hektar alan sulamaya açılmıştır.

Osmaniye Merkez Çona köyü arazileri Mülga Topraksu tarafından yaptırılan açık kanallarla sulanmaktadır. Açık kanalların bazıları köy içi yerleşim yerlerinden geçtiğinden tehlike arz etmektedir. Can güvenliğinin sağlanması için köy içi yerleşim yerlerinde bulunan kanalların üstünün betonarme kapaklarla kapatılmasına ihtiyaç duyulmuştur. Açık kanalların üstünün kapatılması işi 2013 yılı bakım ve onarım işi için ayrılan ödenekten 17.065,84 TL ödenek ile İl Özel İdaresi Tarımsal Hizmetler Müdürlüğü tarafından yaptırılmıştır.

Osmaniye Bahçe Bekdemir Köyü Tutlu mah. Arazilerinin sulanmasında kullanılan sulama havuzu 2006 yılında muhtarlık tarafından yaptırılmıştır. Havuz yan duvarlarına şap yapılmadığı, havuz tabanına demir döşenmediği ve beton dökülmediği için su kaçaklarının olduğundan sulama havuzunda suyun depolanmadığı için mevcut havuzda bakım ve onarıma ihtiyaç duyulmuştur. Havuz bakım ve onarım işi 2013 yılı bakım ve onarım işi için ayrılan ödenekten 8.597,70 TL ödenek ile İl Özel İdaresi Tarımsal Hizmetler Müdürlüğü tarafından yaptırılmıştır.

Osmaniye Düziçi Söğütügöl Köyü sulama suyu tesisi 1996-2004 yılları arasında Mülga Köy Hizmetleri Osmaniye İl Müdürlüğü tarafından yaptırılmıştır. Proje içerisinde bulunan 360 tonluk taş duvar sulama suyu havuzu; tabanı beton yan duvarları taştan örülerek yapılmıştır. Taş duvar havuzların ekonomik ömrü kısa ve demir kullanılmadığı için genellikle çatlamalar ve su sızıntıları olmaktadır. Tercih edilmesinin nedeni ise ekonomik olmasıdır. Mülga Köy Hizmetleri Osmaniye İl Müdürlüğü tarafından 1996 yılında yaptırılan taş duvar havuz ekonomik ömrünü tamamladığından aşırı su kayıplarına neden olduğu sızan suların havuz altında bulunan evlerin temeline kadar yürüdüğü, havuzun su dolu iken yapacağı basınçtan dolayı çökmesinin havuz altında buluna evlerin risk altında olması tehlike arz ettiği için mevcut havuzda bakım ve onarıma ihtiyaç duyulmuştur. Havuz bakım ve onarım işi 2013 yılı bakım ve onarım işi için ayrılan ödenekten 34.17.450 TL ödenek ile İl Özel İdaresi Tarımsal Hizmetler Müdürlüğü tarafından yaptırılmıştır.

5- OSMANİYE BAHÇE YAYLALIK KÖYÜ SULAMA SUYU TESİSİ

Osmaniye Bahçe Yaylalık köyü arazilerinin bir kısmı toprak kanallarla sulandığından suyun iletilmesi zor olmakta ve su kaybı fazla olmaktadır. Suyun arazilere kayıpsız olarak iletilmesi, az su ile daha fazla arazinin sulanması ve toprak kanallarla suyun çıkarılmasının mümkün olmadığı arazilere suyun iletilmesi için kapalı sistem sulama tesisinin yapılmasına ihtiyaç duyularak Osmaniye Bahçe Yaylalık Köyü kapalı sistem Sulama Suyu Tesisi projesi hazırlanmıştır. Projenin uygulanması için 2013 yılı ödeneğinden 105.000 TL ödenek ayrılmıştır. Proje ayrılan ödenekten 41.759,73 TL ödenek ile İl Özel İdaresi Tarımsal Hizmetler Müdürlüğü tarafından yaptırılmıştır. 2,5 hektar alan sulamaya açılmıştır. Artan ödenek Yarpuz Sulama suyu tesisine aktarılmıştır.

6-OSMANİYE BAHÇE BEKDEMİR KÖYÜ BASTANBAKLI TUTLU MİZANLAR MAH. VE YUKARIKARDERE KÖYÜ DEMİRLER MAH. SULAMA SUYU HAVUZU YAPIM İŞİ

Osmaniye Bahçe Bekdemir köyü Bastambaklı, Tutlu, Mizanlar mah. ve Yukarıkardere köyü Demirler mah. arazilerinin sulanmasında kullanılan su kaynaklarının debileri az olduğundan sulama süresi daha uzundur. Daha kısa zamanda sulama yapılması ve suyun depolanarak biriktirilerek araziye verilmesi için sulama havuzu yapılmasına ihtiyaç duyulmuştur. İl Genel Meclisinin 01.10.2013 tarih ve 194 sayılı kararı üzerine Bahçe Arıklıkış Köyü gölet projesi hazırlama ve yapım işi için ayrılan 220.000 TL ödenek Osmaniye Bahçe Bekdemir köyü Bastambaklı, Tutlu, Mizanlar mah. ve Yukarıkardere köyü Demirler mah. sulama suyu havuzu

yapım işi, Bahçe Savranlı Köyü sulama suyu yapım işi ve sulama borusu alım işine aktarılmıştır. İl Genel Meclisinin kararı üzerine havuz projesi hazırlanmış ve ihalesi yapılmıştır. Ayrılan ödeneğin 105.590,43 TL ödeneği ile İl Özel İdaresi Tarımsal Hizmetler Müdürlüğü tarafından sulama havuzları yaptırılmıştır.

7- TOPRAKKALE SAZLIK VE BÜYÜKTÜYSÜZ KÖYÜ SULAMA SUYU TESİSİ

Mülga Köy Hizmetleri tarafından yaptırılan açık kanal sulama suyu tesisinde yer alan kanalların bitiminden sonraki köylünün arazilerini sulamak için kullandıkları toprak kanallarda su kaybının önlenmesi için toprak kanalların beton kanallara çevrilmesine ihtiyaç duyularak tamamlama projesi hazırlanmıştır. 2013 yılı program ödeneği 140.000 TL olup tesisin tamamlanması için gerekli olan 44.000 TL ödenek Merkez Dereobası köyü sulama suyu tesisi için ayrılan ödenekten kalan kısımla karşılanarak 183.923,00 TL ödenek ile İl Özel İdaresi Tarımsal Hizmetler Müdürlüğü tarafından yaptırılmıştır. Tesisin tamamlanması ile 120 ha alan sulamaya açılmıştır.

6.10-RUHSAT VE DENETİM MÜDÜRLÜĞÜ FALİYETLERİ

İŞYERİ AÇMA VE ÇALIŞMA RUHSATI

Ruhsat ve Denetim Müdürlüğünce, çeşitli iş kollarında faaliyet gösteren işyerine toplam 14 adet, İşyeri Açma ve Çalışma Ruhsatı düzenlenmiş olup, her bir işyeri mahallinde kontrol edilmiştir. Ayrıca Valilik Makamınca oluşturulan komisyonca, İl Merkez ve İlçelerinde Özel İdarenin sorumluluk sahasındaki işyerlerinin denetimi yapılmaktadır.

FAALİYET KONUSUNA GÖRE DÜZENLENEN İŞYERİ AÇMA VE ÇALIŞMA RUHSATLARI

İLÇESİ	GAYRİSİHHİ MÜESSESE	SİHHİ MÜESSESE	UMUMA AÇIK İSTİRAHAT VE EĞLENCE YERİ	MADENCİLİK FAALİYETLERİ İÇİN GSM	YER SEÇİMİ VE TESİSİ KURMA İZNİ	TOPLAM RUHSAT SAYISI	HİZMET BEDELİ MİKTARI TL.
MERKEZ	3	4	1	-	-	8	0
BAHÇE				3		3	7194
DÜZİÇİ							
HASANBEYLİ				1		1	2398
KADIRLI	1					1	
SUMBAS							
TOPRAKKALE				1		1	3957
İL GENEL TOPLAMI	4	4	1	5		14	13549

Maden Ruhsatı :

2013 yılında Ruhsat ve Denetim Müdürlüğünce, 1 Adet 1 (a) Grubu Maden Ruhsatı Düzenlenmiştir. Hammadde Üretim İzni düzenlenmemiş olup mevcut ruhsatlı sahaların denetim ve kontrolleri yapılmıştır. Ayrıca MİGEM'den İşletme ruhsatı alıp, GSM için müracaat edenlere İşyeri Açma ve Çalıştırma Ruhsatlarının verilmesine devam edilmiştir.

Mevzuata aykırı olarak yapılan müracaat sahiplerine, mevzuata uygun müracaat etmeleri hakkında bilgi verilmiştir.

3213 SAYILI MADEN KANUNU PAY VE CEZALAR

2013 YILI	İDARİ PARA CEZASI	TAHSİL EDİLEN İDARİ PARA CEZASI	DEVLET HAKKI ÖZEL İDARE PAYI
Ruhsatlı saha	0	1.000,00	874,00
Kaçak Faaliyetten dolayı	19.329,00	0	0
TOPLAM	19.329,00	1.000,00	874,00
	Tahsil Edildi	Tahsil Edildi	Tahsil Edildi

Jeotermal Kaynaklar Doğal Mineralli Sular :

Ruhsat ve Denetim Müdürlüğünce, yıl içinde, 4 adet Jeotermal ve Doğal Mineralli Sular Arama 1 adette İşletme Ruhsatı düzenlenmiştir.

Not: Personel eksikliği giderildiği takdirde, denetim ve kontroller daha etkin ve sıklıkla yapılacaktır.

	Arama Ruhsatı	İşletme Ruhsatı
Jeotermal kaynak	4	1
Doğal Min.Sular	-	-
Jeotermal Kaynak+ Doğal Min. Su	-	-
Harç Bedelleri TL.	6.284,00	6.284,00

MEVCUT RUHSAT DURUM TABLOSU (2013)

Sıhhi Müessese	57
Umuma Açık İstirahat ve Eğlence Yeri	32
Madencilik Faaliyetleri İçin GSM	26
Yer Seçimi ve Tesis Kurma İzni	1
TOPLAM	185

DÜZENLENEN RUHSAT SAYISI

YILI	Gayri Sıhhi Müessese	Sıhhi Müessese	Umuma Açık İstirahat ve Eğlence Yeri	Madencilik Faaliyeti İçin GSM	Devir ve İntikal	TOPLAM
2013	4	4	1	5	12	26

6.11-KÜLTÜR VE SOSYAL İŞLER MÜDÜRLÜĞÜ FAALİYETLERİ

SIRA NO	FAALİYETİN ADI	FAALİYETİN YERİ	AÇIKLAMA
1	21 Mart Nevruz Bayramı etkinlikleri	Cumhuriyet Meydanı	İl Özel İdaresi ile İl Kültür ve Turizm Müdürlüğü'nün girişimleri ile Cumhuriyet Meydanında halkla birlikte Nevruz Bayramı Kutlama etkinlikleri düzenlenmiştir.
2	27 Mart-1 Nisan Kütüphaneler Haftası etkinlikleri.	Emine Keskiner Kütüphanesi-Park 328	İl Özel İdaresi ile İl Kültür ve Turizm Müdürlüğü'nün ortak girişimleri etkinlikler düzenlenmiştir.
3	17-22 Nisan Turizm Haftası etkinlikleri.	Park 328 –Açık Cezaevi ve Muhtarlar Derneği	İl Özel İdaresi ile İl Kültür ve Turizm Müdürlüğü'nün ortak girişimleri etkinlikler düzenlenmiştir.
4	6 Mayıs Hıdırellez etkinlikleri	Samet Aybaba izci kampı Eğitim tesisleri.	İl Özel İdaresi ile İl Kültür ve Turizm Müdürlüğü'nün ortak girişimleri etkinlikler düzenlenmiştir.
5	Osmaniye Kültür Envanterinin çıkarılması.	Osmaniye Kültür envanterinin matbaada basımı ve ciltlenmesi işlemleri devam etmektedir.	Osmaniye Kültür Envanterinin düzenlenmesi için İl Özel idaresi bütçesinden ödenek ayrılmıştır.
6	Küçük Bakım Onarım	Osmaniye 7 Ocak Şehir Stadyumu	Osmaniye 7 Ocak Şehir Stadyumu Banyo, tuvalet ve soyunma odalarının küçük bakım onarımı yapılmıştır.

6.12-PLAN VE PROJE MÜDÜRLÜĞÜ FAALİYETLERİ

3202 sayılı Köye Yönelik Hizmetler Kanununun 2. Maddesinde sayılan İl Özel İdarelerine verilen görevlerle ilgili olarak, köy ve bağlı yerleşim birimlerinin altyapı projelerine ait içme suyu, sulama suyu, yol, köprü ve kanalizasyon etüt, ön proje ve projeleri,Köy imar planlarının yapılmasına yönelik çalışmalar,Köy yerleşim planları,

- Köy yerleşik alan sınırlarının tespiti,
 - Her türlü harita, plan, aplikasyon, plankote ve halihazır harita alımları,
- Plan Proje Müdürlüğümüz tarafından yapılmaktadır.

İÇMESUYU PROJELERİ:

MEMBA TAHSİSLERİ:

Çalışmalar; 3202 sayılı Köye Yönelik Hizmetler kanununun 2/e maddesi, Kamu İdarelerine Ait Taşınmazların Tahsisi ve Devri Hakkında Yönetmeliğininin 4/9. maddesi ve 18.11.2011 tarih ve 261 sayılı İl Genel Meclisi Kararı ile kabul edilen Osmaniye İl Özel İdaresi Memba Tahsis Yönetmeliği hükümlerine göre yapılmıştır.

S. NO	İLÇE ADI	TAHSİS EDİLEN KÖY - BAĞLISI	MEVKİİ	KAYNAK ADI	KOORDİNAT DEĞERLERİ (1/25000)		TAHSİS EDİLEN SU MİKTARI (lt /sn)
					Y	X	
1	BAHÇE	Savranlı-Merkez	Gökçedağ	Büyükalan	288260	4114364	0,50
2	KADIRLI	Tahta İmirhan, Taraklı, Değirmendere Teknetaş ve Harkayası, Karacalı, Göllücüler yaylaları	Karadelik	Karadelik	251284	4171518	10,00
3	MERKEZ	Akyar-Merkez	Kapaktepe	Kapaktepe	252956	4101006	1,30
TOPLAM		(7 ünite)					11,80

İÇMESUYU PROJELERİ:

2013 yılı içerisinde toplam **336.519 metre** içmesuyu güzergahının ölçümü yapılarak isale hattı, terfi hattı ve şebeke hattına ait içmesuyu projeleri hazırlanmıştır.

S. NO	İLÇE ADI	GRUP ADI	KÖY ADI	KÖY BAĞLISI	PROJE GÜZERGAH UZUNLUĞU (m)	TAHSİS EDİLEN SU (lt/sn)
1	MERKEZ DÜZİÇİ	YARPUZ GRUBU (3. Kısım)	13 köy	29 bağlı	84.876	63,00
2	KADIRLI SUMBAS MERKEZ	YUSUFİZZEETİN (2. Kısım)	37 köy	40 bağlı	165.589	150,00
3	SUMBAS	AKDAM GRUBU (2. Kısım)	7 köy	16 bağlı	67.030	23,50
4	BAHÇE	MÜNFERİT	Arıklıkaş	Merkez	5.536	1,50
5	MERKEZ	MÜNFERİT	Çardak	Merkez	4.940	1,50
6	BAHÇE	MÜNFERİT	Arıklıkaş	Taşoluk	925	1,40
7	BAHÇE	MÜNFERİT	Burğaçlı	Merkez	1.193	2,75
8	MERKEZ	MÜNFERİT	Dereobası	Ürün	2.267	1.50
9	BAHÇE	MÜNFERİT	Bekdemir	Kirazlı	2.224	0,15
10	KADIRLI	KARADELİK GRUBU (1. Kısım)	1 köy	6 bağlı	1.939	10,00
TOPLAM			61 KÖY	94 BAĞLI	336.519	255,30

GRUP İÇMESUYU PROJELERİ

S. NO	İLÇE ADI	GRUP PROJE ADI	KÖY SAYISI	BAĞLI SAYISI	TOPLAM ÜNİTE SAYISI	PROJE GÜZERGAH UZUNLUĞU (m)
1	MERKEZ DÜZİÇİ	YARPUZ GRUBU	30	45	75	207.051
2	KADIRLI SUMBAS MERKEZ	YUSUFİZZETTİN GRUBU	37	40	77	172.415
3	KADIRLI	KOÇLU GRUBU	13	36	49	104.816
4	SUMBAS	AKDAM GRUBU	7	16	23	79.854
TOPLAM			87	137	224	564.136

YOL PROJELERİ:

S. NO	İLÇE ADI	YOL ADI	YOL SINIFI	KONROL KESİM NO (KKN)	YOL UZUNLUĞU (km+m) (0+000)
1	DÜZİÇİ	YEŞİLDERE	MÜNFERİ T	038	1+840
2	BAHÇE	AŞ. KARDERE – YK. KARDERE	GRUP	007	1+609
TOPLAM					3+449

SULAMA SUYU PROJELERİ:

Sıra No	İlçe adı	Köy adı	Karakteristiği	Sulamaya Açılan Alan (ha)	Su Miktarı (lt/sn)
1	MERKEZ	TEHÇİ DERVİŞİYE	YÜS	61,8	60
2	MERKEZ	SERİNOVA	YÜS	22,5	14
3	MERKEZ	ŞEKERDERE	YÜS	40,0	50
TOPLAM				124,3	124

ORMAN İZİNLERİNE (İRTİFAK HAKKI) AİT BİLGİLER
(6831 Sayılı Orman Kanunu Madde:17/3 ve Ek-9)

3202 sayılı Köye Yönelik Hizmetler ve 5302 sayılı İl Özel İdaresi Kanunları kapsamında köy ve köy bağılıları adına hazırlanan altyapı projelerine (içmesuyu, yol, köprü, kanalizasyon, sulama suyu vb.) ait güzergahların bazı kısımları orman sınırlarında kalmaktadır. Bu sebeple; 6831 sayılı Orman Kanununun 17/3 ve ek-9. Maddeleri kapsamında kurumumuz adına 49 yıllığına izin irtifak hakkı alınmıştır.

S N	KULLANI M AMACI	İŞİN ADI	KÖY	İZİN ONAY YAZISI (ADANA VI. ORMAN BÖLGE MÜDÜRLÜĞÜ)		ALANI (m2)	İZİN SON TARİHİ
				TARİH	SAYI		
1	İçmesuyu İsale Hattı	Yarpuz Grup İçmesuyu Projesi Dervişye Mamure (Çevre Mah.) Hattı (Tadilat edilen hat)	Dervişye	07.01.2013	1	4,059.17	07.01.2062
2	Yol Yapımı	Bahçe Bekdemir köyiçi yeni açılacak yol Güzergahı Yol uzunluğu : 1708 mt. Yol Genişliği : 7 mt.	Bekdemir	11.01.2013	4	10,161.49	11.01.2062
3	İçmesuyu İsale Hattı	Karapınar Gurubu Mehedinli Alibeyli- Topraktepe İçmesuyu İsale Hattı	Mehedinli, Çığcık Topraktepe	21.02.2013	14	29,143.21	21.02.2062
4	İçmesuyu İsale Hattı	Merkez Kazmaca Tülücüler İçmesuyu İsale Hattı	Kazmaca	27.02.2013	18	4,012.39	27.02.2062
5	Yol Yapımı	Düziçi Yeşildere Eğreltisırtı Mah. Yeni açılacak köy içi yolu	Yeşildere	02.04.2013	41	16,099.97	02.04.2062

6	Yol	Düziçi Çatak - Yenifarsak Grup Köy Yolu (KKN : 009) Yol Uzunluğu = 11437 m. Yol Geniřlięi = 11 m.	Yenifarsak	19.03.2010	20	118,253.00	19.03.2059
7	Yol Yapımı	Bahçe 024 KKN nolu yol : Bahçe-İmar sınırı-Örencik-Hakan Yaylası-Lapařlı-Mercanlar yolu	Örencik Arıklıkış Bekdemir	13.05.2013	52	40,155.72	13.05.2062
8	SST Projesi İsale Hattı	Merkez Serinova Köyü SST proje güzergahı	Serinova	01.07.2013	81	1,229.03	01.07.2062
9	Köyyolu	Merkez Karacalar köyü Ařaęıbaę mah. Yeni açılacak yol güzergahı	Karacalar	01.07.2013	82	129,476.47	01.07.2062
9	Sulama Gölet Yapımı	Bahçe-Arıklıkış_Mercanlar Sulama Göleti	Arıklıkış	01.07.2013	83	4,201.29	01.07.2062
10	İçmesuyu İsale Hattı	Merkez - Dereobası - Ürün İçmesuyu İsale Hattı	Dereobası	10.07.2013	89	23,986.00	10.07.2062
11	Mezarlık yeri	Hasanbeyli Yanıkışla Köyü yeni mezarlık yeri	Yanıkışla	10.07.2013	90	29,785.34	10.07.2062
12	Yol Yapımı	Bahçe Ař. Karderesi köyiçi mevcut yol Güzergahı	Ař. Kardere	27.08.2013	109	2,920.97	27.08.2062
13	Yol Yapımı	Merkez Kalecik Köyü Kİ yolu	Kalecik	17.09.2013	124	1,809.80	17.09.2062
14	Yol Yapımı	Merkez Karatař Kİ yolu	Karatař	23.09.2013	127	692,07	
15	Yol Güzergahı	Kadirli Yk. Çıyanlı-Eseler arası Grup Köyyolu (KKN:063)	Yk. Çıyanlı	01.11.2013	136	36,306.82	01.11.2062
16	Su deposu ve yol yapımı	Bahçe Gökmustafalı İçmesuyu depo yeri ve ulaşım yolu	Gökmustafalı	25.11.2013	149	2,002.80	25.11.2062
17	İçmesuyu İsale hattı	Yarpuz Grup İçmesuyu Projesi, III. Kısım İslae Hattı	Dereli,Çon a, Issızca, Çaęsak, Kayalı, Şekerdere, Selverler, yazlamazlı, Ellek Beldesi, Karagedik, Yarbaşı Beldesi, Gümüş, Bostanlar, Böcekli Beldesi, Olukluçunur, Pirsultanlı ve Çamiçi köyleri	23.12.2013	162	128,341.88	23.12.2062
				GENEL TOPLAM		581.945,35	

KÖY YERLEŞİM PLANI ÇALIŞMALARI:

442/3367 sayılı Köy Kanununun ek-9 ile ek-15. maddeleri ve Köy Yerleşme Alanı Uygulama Yönetmeliğine göre çalışmalar yapılmıştır.

SIR A NO	İLÇE ADI	KÖY ADI	PLAN YAPILAN ALAN (da)	ESKİ PARSEL SAYISI	OLUŞAN YENİ PARSEL SAYISI	AÇIKLAMALAR
1	Toprakkale	Lalegölü	511	3	320	BİTTİ
2	Sumbas	Akdam	85	4	123	BİTTİ
3	Merkez	Tehçi	647	1	374	BİTTİ
4	Kadirli	Kerimli	150	19	99	TESCİL AŞAMASINDA
5	Merkez	Kırmacalı	97	1	57	TESCİL AŞAMASINDA
6	Merkez	Devrişiyeye	385	13	228	TESCİL AŞAMASINDA
7	Merkez	Dereli	379	1	158	TESCİL AŞAMASINDA
8	Kadirli	Yusufizzettin	212	1		PLAN AŞAMASINDA
TOPLAM			2466	43	1359	

KÖY İMAR PLANI ÇALIŞMALARI:

SIRA NO	İLÇESİ	KÖYÜ	UYGULAMA ALANI (ha)
1	MERKEZ	Çona	120
2	"	Dervişiyeye	44
3	"	Dereli	146
TOPLAM			310

KÖY YERLEŞİK ALANI SINIR TESPİT ÇALIŞMALARI:

3194 sayılı İmar Kanunu ve Plansız Alanlar İmar Yönetmeliğine göre çalışmalar yapılarak 70 köy ve 197 mezra olmak üzere, toplam 267 adet ünite KÖY Yerleşik Alanı Sınır tespiti yapılarak İl Encümeni tarafından onaylanmıştır.

S. NO	İLÇE ADI	KÖY ADI	ÜNİTE SAYISI	İL ENCÜMENİ	
				KARAR TARİHİ	KARAR NO
1	SUMBAS	AKÇATAŞ (Sıtır)	5	23.01.2013	144
2	SUMBAS	KIZILÖMERLİ (Alişanlı)	2	23.01.2013	145
5	SUMBAS	YAZIBOYU	2	23.01.2013	141
4	SUMBAS	REŞADİYE	1	23.01.2013	142
5	SUMBAS	KÜÇÜKÇINAR	2	23.01.2013	143
6	HASANBEYLİ	KALECİK	1	04.02.2013	23 (İGM)
7	BAHÇE	AŞAĞIKARDERE	3	27.02.2013	165
8	BAHÇE	KAMAN	1	27.02.2013	166
9	DÜZİÇİ	GÖKÇAYIR	8	05.03.2013	49 (İGM)
10	BAHÇE	BURGAÇLI	3	27.03.2013	195
11	BAHÇE	İNDERESİ	1	27.03.2013	194
12	HASANBEYLİ	KARAYİĞİT	1	27.03.2013	196
13	HASANBEYLİ	SARAYOVA	2	10.04.2013	205
14	MERKEZ	KARATAŞ	1	15.05.2013	229
15	MERKEZ	ORUÇGAZİ	1	15.05.2013	230
16	MERKEZ	YARPUZ	2	06.09.2013	183 (İGM)
17	DÜZİÇİ	ÇAMIÇI	1	06.09.2013	184 (İGM)
18	MERKEZ	KAZMACA	6	06.09.2013	185 (İGM)
19	MERKEZ	KÜLLÜ	2	09.10.2013	307
20	KADİRLİ	HARKAŞTIĞI	3	09.10.2013	308
21	KADİRLİ	YUSUFİZZETTİN	3	09.10.2013	309
22	KADİRLİ	HALİTAĞALAR	1	09.10.2013	310
TOPLAM		22 KÖY 30 MEZRA	52 ÜNİTE		

KAYNAK KİRALAMA ÇALIŞMALARI:

167 Sayılı Yeraltı Suları Hakkında Kanununun 4. maddesine göre yeraltı ve kaynak sularının kiralama çalışmaları Plan ve Proje Müdürlüğümüz tarafından yürütülmüştür.

S N O	İLÇE	KÖY/ BELDE/ MEVKİİ	KAYNAK DURUMU	KİRALAYAN	ENCÜMEN KARARI TARİH/NO	SÜRE Sİ (yıl)	AMACI	BEDELİ (TL/ Yıllık)
1	Bahçe	Kızlaç	Kaynak (1,00 lt/sn)	Özayran Doğal Kaynak Suyu Üretim Pazarlama Tic. Ltd. Şti. Adına Cengiz GÖL	08.05.2013 / 216	3	Ticari	20.000
2	Bahçe	Nohut	Yeraltı (64.800 ton)	Mersin Şeker Tarım Ürünleri Doğal Mineralli Su ve İçecekler Nak. Tic. A. Ş. Adına Bülen MEMİŞ	03.07.2013 / 253	3	Ticari	15.000
3	Düziçi	Karagedik	Dere suyu (1.200 ton)	Bazalt kesme tesisi Yasin Ltd. Şti. adına Cavit KARAGÖZ	28	08	Sanayi	1.000
TOPLAM			(1,00 lt/sn) (66.000 ton)					36.000

DİĞER ÇALIŞMALAR:

Kurumumuz ve diğer kamu kurumları (Çevre ve Şehircilik Müdürlüğü, Milli Eğitim Müdürlüğü vb.) tarafından yapılan inşaat yerlerine ait taşınmazların plankote ve aplikasyon işleri müdürlüğümüz tarafından yapılmıştır

Plan ve Proje Müdürlüğü Harcama Cetveli

Fonksiyonel Kod	Finans Kodu	Ekonomik	Açıklama	TUTAR
01.3.9.00	05	03.05.01.01	Etüt-Proje Bilirkişi Ekspertiz Giderleri	1.162,50
01.3.9.00	05	03.05.01.03	Bilgisayar Hizmeti Alımları	16.992,00
01.3.9.00	05	03.05.01.05	Harita Yapım ve Alım Giderleri	8.260,00
01.3.9.00	05	03.05.02.05	Uydu Haberleşme Giderleri	1.500,00
01.3.9.00	05	03.05.04.01	İlan Giderleri	951,50
01.3.9.00	05	03.05.09.90	Diğer Hizmet Alımları	10.055,00
01.3.9.00	08	03.05.01.01	Etüt-Proje Bilirkişi Ekspertiz Giderleri	15.812,00
TOPLAM:				54.733,00

7-HUKUK MÜŞAVİRLİĞİ FAALİYETLERİ

Hukuk Müşavirliği; Genel Sekreterlik Makamına bağlı bir birim olarak, Kurumumuzun personeli ile diğer kişi ve kuruluşlarla olan anlaşmazlık ve uyuşmazlıklarında adli ve idari mercilerde Kurumumuzun haklarını savunmak, Kurumumuzun tasarruflarının yürürlükteki mevzuata uygun olarak icrasında yardımcı olmakla görevlidir.

Adli ve idari yargı mercilerinde Vali adına Kurumu temsil etmek, Genel Sekreterlik Makamınca görev verildiği takdirde; protokol, şartname ve sözleşme gibi belgelerin düzenlenmesinde ve diğer konularda yazılı ve şifai hukuki yardımda bulunmak Müşavirliğimizin görevlerindedir.

Hukuk Müşavirliğinde halihazırda bir avukat ve bir işçi personelle hizmet yürütülmeye çalışılmaktadır.

2013 yılı itibarıyla, Kurumumuzun taraf olduğu ve Müşavirliğimizce takip edilen, adli ve idari mercilerde görülmeye devam eden dava ve takip sayısı 73 adettir. 2013 yılında toplam 26 adet dava ve takip açılmıştır. 2013 yılında sonuçlanan dosyalardan, 8 adedi aleyhte 19 adedi lehte sonuçlanmıştır. Genel Sekreterlik Makamı tarafından talep edilen konularda şifai ve yazılı hukuki yardımda bulunmak 2013 yılında icra edilen diğer faaliyetlerimizdir.

8.MALİ DENETİM

I – GENEL BİLGİ :

Defterdarlık Makamının 14.01.2014 tarih ve 118 sayılı görevlendirme olurlarına istinaden, Osmaniye İl Genel Meclisince seçilen “Denetim Komisyonu”na uzman kişi sıfatıyla yardımcı olmak üzere Defterdarlık Vergi Dairesi Müdürlüğünden Gelir Uzmanı Mehmet KAHRAMAN ve Defterdarlık Muhasebe Müdürlüğünden V.H.K.İ Halil KOÇ görevlendirilmiştir. (Ek:1)

5302 sayılı İl Özel İdaresi Kanununun Denetim Komisyonu başlıklı 17.maddesinde, “İl Genel Meclisi her yılın ocak ayında yapılacak toplantısında İl Özel İdaresinin bir önceki yıl gelir ve giderleri ile hesap ve işlemlerinin denetimi için kendi üyeleri arasından bir denetim komisyonu oluşturur. Komisyon vali tarafından il özel idare binası içinde belirlenen yerde çalışır ve çalışmalarında uzman kişi ve kuruluşlardan yararlanabileceği gibi valinin onayıyla kamu kuruluşu personelinden de yararlanabilir.” Hükmü uyarınca;

Tarafımızca 2013 yılı gelir ve giderleri ile hesap ve işlemleri üzerinde süreyle sınırlı olmak üzere örnekleme yöntemi ile denetim yapılmış, denetim 28.02.2013 tarihinde sonuçlandırılmış olup, iş bu rapor komisyon adına düzenlenmiş tespitler raporda açıklanmıştır.

II-ÖNCEKİ DÖNEMLERDE DÜZENLENEN RAPORLAR:

2010 Yılına ilişkin tanzim edilen rapordaki eleştiriler ve önerilerin, kurum yetkililerince yerine getirilip getirilmediği kontrol edilmiştir.

a) 2011 yılında rapora alınan (Halen eksik olan hususlar), 2010 yılı encümen kararlarında yer alan idari para cezalarına ilişkin olarak yapılan tespitler:

2011 Raporu Liste Sıra No	İl Encümen Kararının Tarih ve Sayısı	Verilen Ceza Miktarı	Ceza verilen kişi veya Kurum	Sonuç
1	03.02.2010 / 09	210,00. TL	Nazif ÖZDEMİR	Kayda alınmış tahsilat yok
2	10.02.2010 / 10	180,00. TL	Zülküf KELEŞ	Kayda alınmış tahsilat yok
3	03.03.2010 / 19	500,00. TL	Çözeli Turizm İth.İhracat Ltd. Şti.	Kayda alınmış tahsilat yok
4	13.04.2010 / 42	280.00. TL	Mehmet TÜLÜ	13.01.2014 tarihinde tamamı tahsil edilmiştir.
5	13.04.2010 / 44	52,00. TL	Abdurrahman LAPAÇ	17.06.2013 tarihinde tamamı tahsil edilmiştir
6	04.05.2010 / 52	1.000,00. TL	İbrahim YEŞİL	Kayda alınmış tahsilat yok
7	12.05.2010 / 63	43.516,00. TL	ANG Enerji San.Ltd.Şti	23.07.2013 tarihinde tamamı tahsil edilmiştir

2011 Raporu Liste Sıra No	İl Encümen Kararının Tarih ve Sayısı	Verilen Ceza Miktarı	Ceza verilen kişi veya Kurum	Sonuç
8	12.05.2010 / 64	4.480,00. TL	Araç Dekarasyon Ltd.Şti.	Kayda alınmış tahsilat yok
9	12.05.2010 / 65	2.100,00. TL	Ali KARA	17.02.2014 tarihinde tamamı tahsil edilmiştir
10	16.06.2010 / 76	420,00. TL	Tuna İnşaat Taah.Ltd.Şti.	13.01.2014 tarihinde tamamı tahsil edilmiştir
11	30.06.2010 / 86	252,00. TL	Önder YİĞİT	14.05.2013 tarihinde tamamı tahsil edilmiştir
12	04.08.2010 / 102	607,50. TL	Mehmet HELLİ	Kayda alınmış tahsilat yok
13	04.08.2010 / 103	802,13. TL	Serkan GÜNAYDIN	Kayda alınmış tahsilat yok
14	04.08.2010 / 104	751,50. TL	Murat SUNAR	Kayda alınmış tahsilat yok
15	15.09.2010 / 124	452,00. TL	Önder YİĞİT	14.05.2013 tarihinde tamamı tahsil edilmiştir
16	15.09.2010 / 125	231,00. TL	Yusuf ÇOBAN	Kayda alınmış tahsilat yok
17	13.10.2010 / 132	105,00. TL	Tuna İnşaat Taah.Ltd.Şti.	13.01.2014 tarihinde tamamı tahsil edilmiştir
18	27.10.2010 / 140	15,00. TL	Celal İNCİK	12.06.2013 tarihinde tamamı tahsil edilmiştir
19	10.11.2010 / 147	300,00. TL	Ömer YILMAZER	09.01.2012 tarihinde tamamı tahsil edilmiştir

b) 2012 yılında rapora alınan (Halen eksik olan hususlar), 2011 yılı İl Encümen kararlarında yer alan idari para cezalarına ilişkin olarak yapılan tespitler:

Sıra No	İl Encümen Kararının Tarih ve Sayısı	Verilen Ceza Miktarı	Ceza verilen kişi veya Kurum	Sonuç
1	16.03.2011 / 37	514,50._ TL	Ali KILIÇ	Tahsil Edilmiş.
2	16.03.2011 / 38	354,00._ TL	Mahmut DURMAZ	Tahsil Edilmiş.
3	23.03.2011 / 41	52,50._ TL	Saadettin SARIBIYIK	Tahsil Edilmiş.
4	23.03.2011 / 43	52,50._ TL	Şaban KOCAMAZ	Tahsil Edilmiş.
5	23.03.2011 / 44	9.000,00._ TL	Önder YİĞİT	Kayda alınmış, Tahsil edilmemiş.
6	20.04.2011 / 57	630,00._ TL	Beytullah KALKAN	Kayda alınmış, Tahsil edilmemiş.
Sıra No	İl Encümen Kararının Tarih ve Sayısı	Verilen Ceza Miktarı	Ceza verilen kişi veya Kurum	Sonuç
7	27.04.2011 / 65	420,00._ TL	Önder YİĞİT	Kayda alınmış, Tahsil edilmemiş.
8	18.05.2011 / 89	700,00._ TL	Sinan ÇENET	Kayda alınmış, Tahsil edilmemiş.
9	01.07.2011 / 114	15,00._ TL	İsmail KAŞLI	Tahsil Edilmiş.
10	20.07.2011 / 125	2.016,00._ TL (1.512,00._)	Osman TOHUM	Tahsil Edilmiş.
11	05.10.2011 / 161	1.000,00._ TL	Fatma ERDAL	Kayda alınmış, Tahsil edilmemiş.
12	16.11.2011 / 178	1.000,00._ TL	Bilal EKER	Kayda alınmış, Tahsil edilmemiş.

c) 2012 Yılı İl Encümen Kararlarında yer alan idari para cezalarına ilişkin olarak yapılan Tespitler:

Sıra No	İl Encümen Kararının Tarih ve Sayısı	Verilen Ceza Miktarı	Ceza verilen kişi veya Kurum	Sonuç
1	14.03.2012 / 97	44.128,00._ TL	Saydam ALTUĞ	Kayda alınmış, Davalı.
2	14.03.2012 / 97	60.267,00._ TL	Saydam ALTUĞ	Kayda alınmış, Davalı.
3	14.03.2012 / 97	81.284,00._ TL	Ertuğ İnş.San.Ltd.Şti.	Taksitlendirme talepli 1.tak yatmıştır
4	14.03.2012 / 97	39.782,00._ TL	Ertuğ İnş.San.Ltd.Şti.	Taksitlendirme talepli 1.tak yatmıştır

5	14.03.2012 / 97	43.890,00. TL	Serhat ÖZER	Kayda alınmış, Davalı.
6	14.03.2012 / 97	16.110,00. TL	Şenyıl İnş.San.Ltd.Şti.	Taksitlendirme talepli 1.tak yatmıştır
7	14.03.2012 / 97	3.528,00. TL	Ali ERTÜRKMEN	Tahsil Edilmiş.
8	23.05.2012 / 4022	572,00. TL	Ekrem KÜLTÜR	Tahsil Edilmiş.
9	06.0.2012 / 195	300,00. TL	Mustafa BEBEK	Tahsil Edilmiş.
10	26.07.2012 /5895	96,25. TL	Şaban KOCAMAZ	Tahsil Edilmiş.
11	10.08.2012 / 387	1.814,00. TL	Meryem ÖZCAN	Tahsil Edilmiş.
12	07.11.2012 / 699	2.250,00. TL	M. Beşir SÖYLEMEZ	Tahsil Edilmiş.
13	05.12.2012 / 859	5.841,00. TL	Muzaffer YILDIZ	Tahsil Edilmiş.
14	19.12.2012 / 868	15.000,00. TL	Mehmet DUMAN	Tahsil Edilmiş.
15	26.12.2012 / 871	534,00. TL	Süleyman KOLAY	Tahsil Edilmiş
16	26.12.2012 / 872	721,00. TL	Mehmet TÜRKMENOĞLU	Tahsil Edilmiş

Kurumun yetkili organlarınca belirlenen bu gelirler kurum tarafından yetkilisinden tahsil edildikçe kayıtlara alınmaktadır.

5018 sayılı Kamu Mali Yönetimi ve Kontrol Kanununun 49.maddesinde kamu hesaplarının nasıl tutulacağı, 50.maddesinde ise bir ekonomik değer yaratılması, başka şekle dönüştürülmesi hallerinde işlemin muhasebeleştirileceği hükmüne yer verilmiştir. Aynı şekilde Mah. İd. Büt. ve Muh. Uyg.Yönetmeliğinin 3.maddesinde tahakkuk esasları açıklanmıştır.

5018 sayılı Kamu Mali Yönetimi ve Kontrol Kanununun 51.maddesi ile yönetmeliğin 14 üncü maddesinde, kamu gelir ve giderlerinin tahakkuk ettirildikleri yılın hesaplarında gösterileceği, ancak tahakkuk ettiği halde yılı içinde tahsil olunmayan miktarlar tahsil edildiği yıl bütçesine gelir yazılacağı açıkça belirtilmiştir.

III-2013 YILI GELİR VE GİDERLERİN TESPİTİ: **A-GELİRLERİN TESPİTİ:**

Kurumun gelirleri 5302 sayılı kanunun 42 inci maddesinde sayılmıştır. İl Özel İdaresinin gelirleri şunlardır;

- Kanunlarla gösterilen il özel idaresi vergi, resim, harç ve katılma payları,
- Genel bütçe vergi gelirlerinden ayrılan paylar,
- Genel ve özel bütçeli idarelerden yapılacak ödemeler,
- Taşını ve taşınmaz malların kira, satış ve başka suretle değerlendirilmesinden elde edilecek gelirler,

e) İl genel meclisi tarafından belirlenecek tarifelere göre tahsil edilecek hizmet karşılığı ücretler,

f) Faiz ve ceza gelirleri,

g) Bağışlar,

h) Her türlü girişim, iştirak ve faaliyetler karşılığı sağlanacak gelirler,

i) Diğer gelirler.

Gelirlerin denetimi ile ilgili olarak İl Özel İdaresinin kira gelirleri, vergi, resim, harç gelirleri ve idari para cezaları ile ilgili kayıt ve belgeler kontrol edilmiş, maddeler halinde aşağıda açıklanmıştır.

a) 2013 Yılı İl Encümen Kararlarında yer alan İdari Para Cezalarına İlişkin Olarak

Yapılan Tespitler:

2013 yılı İl Encümen Kararlarında aşağıda adı/unvanı yazılı kişi ve kurumlara yasalara aykırı işlemlerden dolayı ceza vermiştir.

İl Encümenince verilen cezaların bir kısmı tahsil edilmiş, bir kısmı tahsil edilmemiş ve kayıt altına alınmıştır.

Sıra No	İl Encümen Kararının Tarih ve Sayısı	Verilen Ceza Miktarı(TL)	Ceza verilen kişi veya Kurum	Sonuç
1	13.02.2013 / 155	1.028,00._ (780,00._)	Hasan ŞEKEROĞLU	01.04.2013 1/4 indirimli Tahsil Edil.
2	06.03.2013 / 176	300,00._	Hüseyin KÜÇÜKKÖŞKER	Kayda alınmış Tahsilatı Yok.
3	06.03.2013 / 177	721,00._	Mehmet KOCA	09.04.2013 Tahsil Edilmiştir.
4	06.03.2013 / 178	674,40._	Sultan KOCA	09.04.2013 Tahsil Edilmiştir.
5	17.04.2013 / 209	959,23._	Kemal TOLU	29.05.2013 Tahsil Edilmiştir.
6	24.04.2013 / 213	1.500,00._	Semiha GÜL	23.05.2013 Tahsil Edilmiştir.
7	08.05.2013 / 225	2.056,00._	Sinan ÇENET	Tahsil Edilmemiş.
8	05.06.2013 / 236	2.100,00._ 1.575,00._ 1.2. 3 taksit ödenmiş.	Ali KARA	10.03.2014 4.taksidi kalmıştır.
9	05.06.2013 / 237	3.825,00._	Muzaffer YILDIZ	08.07.2013 Tahsil Edilmiştir.
10	12.06.2013 / 244	1.959,60._ (1.470,00._)	Musa KARABÖRK	24.06.2013 1/4 indirimli Tahsil Edil.
11	11.09.2013 / 285	688,35._ (516,50._)	Alaaddin TAŞÇI	27.09.2013 1/4 indirimli Tahsil Edil.
12	18.09.2013 / 288	15.504,00._ (11.628,00._)	As-Fe-Ad İnş.San.Ltd.Şti	11.11.2013 1/4 indirimli Tahsil Edil.
	02.10.2013 / 293	1.490,92._		28.11.2013

13		373,00._1.taksit	İsmail SEYİTOĞLU	1.taksidi ödemiş 28.02.2014 2.taksit 30.05.2014 3.taksit 30.08.2014 4.taksit
14	02.10.2013 / 294	1.821,85._ (1.500,00._)	İsmet YILMAZ	28.01.2014tar.1.500,00 tahsiledilmiştir.321,85 02.2014 ödey.bey etmiş.
15	02.10.2013 / 295	797,80._ (598,35._)	Döne YILMAZ	28.10.2013 1/4 İndirimli Tahsil Edil.
16	02.10.2013 / 296	1.752,13._ (1.314,10._)	Mehmet YILMAZ	31.10.2013 1/4 İndirimli Tahsil Edil.
17	02.10.2013 / 297	1.195,28._ (896,46._)	Hüseyin YILMAZ	31.10.2013 1/4 indirimli Tahsil Edil.
18	04.12.2013 / 412	25.832,91._	Özgür Şahin SOLAK	Tahsil edilmemiş.
19	23.10.2013 / 316	1.028,00._	Ummuhanı SARIASLAN	Kayda alınmış Tahsilatı Yok.
20	11.12.2013 / 449	314,59._ (235,92._)	Muhammet ÖZBULUT	02.01.2014 1/4 İndirimli Tahsil Edil.
21	11.12.2013 / 448	56.061,00._	As-Fe-Ad İnş.San.Ltd.Şti	Tahsil edilmemiş.Dava aşamasında

Konuya ilişkin mevzuat:

5326 Sayılı Kabahatler Kanunu:

10/12/2003 tarihli ve 5018 sayılı Kamu Mali Yönetimi ve Kontrol Kanununa ekli (I), (II) ve (III) sayılı cetvellerde yer alan kamu idareleri tarafından verilen idarî para cezalarının ilgili kanunlarında 1/6/2005 tarihinden sonra belirlenen oranın dışındaki kısmı ile Cumhuriyet başsavcılıkları ve mahkemeler tarafından verilen idarî para cezaları Genel Bütçeye gelir kaydedilir. Sosyal güvenlik kurumları ile mahalli idareler tarafından verilen idarî para cezaları kendi bütçelerine gelir kaydedilir. Diğer kamu kurum ve kuruluşları tarafından verilen idarî para cezaları ise, ilgili kanunlarındaki hükümler saklı kalmak kaydıyla, Genel Bütçeye gelir kaydedilir. Kamu kurumu niteliğindeki meslek kuruluşlarının verdiği para cezaları, kendi kanunlarındaki hükümlere tâbidir. Kişinin ekonomik durumunun müsait olmaması halinde, idarî para cezasının, ilk taksitinin peşin ödenmesi koşuluyla, bir yıl içinde ve dört eşit taksit halinde ödenmesine karar verilebilir. Taksitlerin zamanında ve tam olarak ödenmemesi halinde, idarî para cezasının kalan kısmının tamamı tahsil edilir.

Genel Bütçeye gelir kaydedilmesi gereken idarî para cezalarına ilişkin kesinleşen kararlar, 21/7/1953 tarihli ve 6183 sayılı Amme Alacaklarının Tahsil Usulü Hakkında Kanun hükümlerine göre tahsil edilmek üzere Maliye Bakanlığınca belirlenecek tahsil dairelerine gönderilir. Sosyal güvenlik kurumları ve mahalli idareler tarafından verilen idarî para cezaları, ilgili kanunlarında aksine hüküm bulunmadığı takdirde, Amme Alacaklarının Tahsil Usulü Hakkında Kanun hükümlerine göre kendileri tarafından tahsil olunur. Diğer kamu kurum ve kuruluşları tarafından verilen ve Genel Bütçeye gelir kaydedilmesi gerekmeyen idarî para cezaları, ilgili kanunlarında özel hüküm bulunmadığı takdirde genel hükümlere göre tahsil olunur.

İdarî para cezası tamamen tahsil edildikten itibaren en geç bir ay içinde durum, ilgili kamu kurum ve kuruluşuna bildirilir.

6183 Sayılı Amme Alacaklarının Tahsil Usulü Hakkında Kanunu'nun ilgili Hükümleri:

Kanunun Sümülü:

Devlete, vilayet hususi idarelerine ve belediyelere ait vergi, resim, harç, ceza tahkik ve takiplerine ait muhakeme masrafı, vergi cezası, para cezası gibi asli, gecikme zammı, faiz gibi fer'i amme alacakları ve aynı idarelerin akitten, haksız fiil ve haksız iktisaptan doğanlar dışında kalan ve amme hizmetleri tatbikatından mütevellit olan diğer alacakları ile; bunların takip masrafları hakkında bu kanun hükümleri tatbik olunur.

Türk Ceza Kanununun para cezalarının tahsil şekli ve hapse tahvili hakkındaki hükümleri mahfuzdur.

Gecikme zammı, Nispet ve Hesabı:

Madde 51:

Amme alacağının ödeme müddeti içinde ödenmeyen kısmına vadenin bitim tarihinden itibaren her ay için ayrı ayrı % 4 oranında gecikme zammı tatbik olunur. Ay kesirlerine isabet eden gecikme zammı günlük olarak hesap edilir.

Gecikme zammı birmilyon liradan az olamaz.

Gecikme zammı; 213 sayılı Vergi Usul Kanununa göre uygulanan vergi ziyai cezalarında bu madde uyarınca belirlenen oranda, mahkemeler tarafından verilen ve ceza mahiyetinde olan amme alacaklarında ise bu oranın yarısı ölçüsünde uygulanır. Bunların dışındaki ceza mahiyetinde olan amme alacaklarına gecikme zammı tatbik edilmez.

Bakanlar Kurulu, gecikme zammı oranlarını aylar itibarıyla topluca veya her ay için ayrı ayrı, yüzde onuna kadar indirmeye, gecikme zammı oranı ile gecikme zammı asgari tutarını iki katına kadar artırmaya, ayrıca gecikme zammı oranını aylar itibarıyla farklı olarak belirlemeye ve gecikme zammını bileşik faiz usulüyle aylık, üç aylık, altı aylık veya yıllık olarak hesaplatmaya yetkilidir.

İlgili mevzuat gereği; yukarıda tabloda yer alan mahalli idareler tarafından verilen idari para cezaları, ilgili kanunlarında aksine hüküm bulunmadığı taktirde, Amme Alacaklarının Tahsil Usulü Hakkında Kanun Hükümlerine göre kendileri tarafından tahsil olunur ve bunlar için **gecikme zammı** tatbik edilmez.

b- 2013 Kira Gelirleri ve Kiralamalara İlişkin Olarak Yapılan Tespitler:

Kiralamalar konusunda karşılaşılan başlıca problemler;

a-Kiralanan taşınmazın niteliğinin belli olmaması,

b-Kiralama bedellerinin düşüklüğü,

c-Kiralanan yerlerin kiracı tarafından yeniden kiraya verilmesi olup,

2013 yılında Kiralaması Yapılan **90 (Doksan) adet** taşınmazdan kira bedeli tahsil edilen ve tahsil edilemediği için hukuki işlem başlatılanlara ilişkin liste (**EK:2**)’de yer almaktadır.

B-Gider Belgeleri Üzerinden Yapılan Tespitler:

Kurumun 2013 yılında yapmış olduğu ödemeler, ödeme emri belgeleri üzerinden kontrol edilmiştir. Örnekleme yöntemi ile yapılan belgeler (**Ek:3**) de yer almaktadır.

a-İlgili Mevzuata Göre Aranılacak Belgeler:

Vergi Borcu Araştırma Yazısı:

6183 Sayılı Kanuna 5766 Sayılı Kanunun 2. Maddesi ile eklenen 22/A maddesinin Maliye Bakanlığına verdiği yetkiye dayanılarak çıkarılan ve 29.06.2008 tarih ve 26921 sayılı Resmi Gazetede yayımlanan seri :A, Sıra No:2 Tahsilat Genel Tebliği ile 19.07.2008 tarih ve 26941 sayılı Resmi Gazetede yayımlanan 3 sıra numaralı Tahsilat Genel Tebliği gereğince:

4734 Sayılı Kamu İhale Kanunu kapsamına giren kurumların, bu kanun kapsamında hak sahiplerine yapacakları 2.000,00 (İkibin)._TL üzeri ödemelerde ; “Maliye Bakanlığı Tahsil Dairelerine Vadesi Geçmiş Borcu 1.000,00._TL (Bin) üzeri Bulunmadığına Dair Belge “ arayacaklardır.

İşlem Yapanların Sorumluluğu:

6183 Sayılı Amme Alacaklarının Tahsili Usulu Hakkındaki Kanun’un 22/A maddesi uyarınca; “Takibata yetkili tahsil dairesince, bu madde kapsamında getirilen zorunluluğa rağmen **borcun olmadığına dair belgeyi aramaksızın işlem tesis eden kurum ve kuruluşlara ikibin Yeni Türk Lirası idari para cezası verilir.** İdari para cezası, ilgisine tebliğ tarihinden itibaren bir ay içinde ödenir. İdari para cezasına karşı tebliğ tarihini takip eden otuz gün içinde idare mahkemesinde dava açılabilir.

Yasal düzenleme, vadesi geçmiş borç durumunu gösterir belgeyi aramadan ödeme veya işlem yapan kurum ve kuruluşlara yukarıda belirtilen para cezasını öngörmüş, bunun dışında herhangi bir yaptırım veya yapılan işlemi geçersiz sayan bir hüküm getirmemiştir.

IV-YAPILAN DİĞER TESPİTLER:

a-)2013 yılı İl Özel İdaresi Müdürlüğünce örnekleme yöntemiyle bakılan çoğu ödeme emirleri ekinde borç durumunu gösterir belgelerin mevcut olduğu gözlenmiştir.

Bununla ilgili liste aşağıdadır:

Sıra No	Ödeme Emri Tarih ve Numarası	İlgilinin Adı ve Soyadı
1	24.01.2013 / 111	İsmail YEŞİL
2	25.01.2013 / 117	Mustafa HOLU
3	30.01.2013 / 159	Kuşçuoğlu Madeni Yağ ve Nak.San.Tic.Ltd.Şti
4	19.02.2013 / 427	Mustafa Gökhan ÇETİN
5	21.02.2013 / 448	Can-Mak San.Tic.Ltd.Şti
6	19.03.2013 / 768	Şakir ASLAN
7	15.04.2013 / 1045	Tahir BULUT
8	15.04.2013 / 1062	Ali ÖZKAN
9	17.04.2013 / 1116	Borusan Makine San.Tic.A.Ş.
10	14.05.2013 / 1423	Fahri ÖZDEMİR
11	14.05.2013 / 1442	Suat AYDOĞAN
12	16.05.2013 / 1456	M. Ertuğrul TÜLÜCÜ
13	17.06.2013 / 1835	Lider Petrol Turizm San.Tic.Ltd.Şti.
14	17.06.2013 / 1842	Doğ-Kar San.Tic.Ltd.Şti.
15	08.07.2013 / 2072	Saf Koruma ve Güv.Eğit.Hizm Ltd.Şti.
16	25.09.2013 / 2980	Mahmut AKÇAY
17	30.09.2013 / 3022	Üç Kardeşler San.Tic.Ltd.Şti.
18	11.11.2013 / 3486	Mehmet ASLAN
19	15.11.2013 / 3554	Ahmet KELKOCA
20	15.11.2013 / 3556	Mahir TIRAŞ
21	18.11.2013 / 3580	Ali Fuat KURT
22	20.12.2013 / 4031	Gökmen OKYAY
23	20.12.2013 / 4035	Turgut YAŞ
24	20.12.2013 / 4072	Yeğen İnş. San.Tic.Ltd.Şti.
25	23.12.2013 / 4079	Adil UĞURELLİ
26	23.12.2013 / 4080	Hüseyin YAVUZ

b-)Ancak örnekleme yöntemiyle kontrol edilen aşağıdaki ödeme emri dosyalarında yine de borç durumunu gösterir belgelerinin ve harcama talimatı belgelerinin mevcut olmadığı gözlenmiştir.

Bununla ilgili liste aşağıdadır:

Sıra No	Ödeme Emri Tarih ve Numarası	İlgilinin Adı ve Soyadı
1	31.01.2013 / 172	Lütfi Taner DENİZ
2	14.02.2013 / 423	Lütfi Taner DENİZ
3	08.03.2013 / 621	Hasret Basın Yayın
4	22.02.2013 / 466	İlyas KÖR
5	06.08.2013 / 2452	Mustafa UYSAK
6	12.11.2013 / 3496	Hasret Basın Yayın

c-)Aşağıdaki listede belirtilen kişi ve kurumlardan alınan mal ve hizmet alımlarında Damga Vergisi oranlarına 56 Seri Nolu Damga Vergisi Kanunu Genel Tebliği uyarınca riayet edilmediği gözlenmiştir.

Bununla ilgili liste aşağıdadır:

Sıra No	Ödeme Emri Tarih ve Numarası	İlgilinin Adı ve Soyadı
1	19.02.2013 / 423	Lütfi Taner DENİZ
2	22.02.2013 / 466	İlyas KÖR
3	22.02.2013 / 467	Ahmet Emin BİKİR
4	08.03.2013 / 621	Hasret Basın Yayın
5	14.03.2013 / 696	Tek-El Man Otom.San.Tic.Ltd.Şti.
6	22.03.2013 / 813	Ahmet KIBRISLIGİL
7	28.03.2013 / 869	Mediha ERTAŞ
8	13.05.2013 / 1069	Necati GÜZEL
9	13.06.2013 / 1776	Tek-El Man Otom.San.Tic.Ltd.Şti.
10	14.06.2013 / 1794	Ömer ERDEN
11	18.06.2013 / 1852	Emre Fevzi ERİM
12	26.06.2013 / 2609	Gökmen OKYAY
13	04.07.2013 / 2023	Edessa-Acemoğlu-Baybora Ortak Girişim
14	04.07.2013 / 2030	Tersan Mühendislik
15	02.08.2013 / 2380	Mithat ŞEKER
16	05.08.2013 / 2423	Ahmet KIBRISLIGİL
17	07.08.2013 / 2467	İsmail YEŞİL
18	28.08.2013 / 2651	Akın İş Mak. Yed.Prç.San.Tic.Ltd.Şti.
19	11.09.2013 / 2802	Ali Fuat KURT
20	24.09.2013 / 2962	Ahmet KILIÇ
21	30.09.2013 / 3024	Enpa Makine Aracılık Ltd.Şti.
22	12.11.2013 / 3514	Türkistan Sig.Aracılık Hiz.Ltd Şti.
23	09.12.2013 / 3751	Necati GÜZEL
24	20.12.2013 / 4033	Üç Kardeşler Otom.San.Ltd.Şti.
25	22.12.2013 / 4078	Hesapçioğlu Tur.San.Paz.A.Ş.
26	23.12.2013 / 4077	İbrahim UÇAR
27	27.12.2013 / 4173	Mukadder ÇAKMAK

d)-Örnekleme yöntemiyle 25 (yirmibeş) adet ihale ve doğrudan temin dosyasına bakılmıştır.

Kurumun 2013 yılında gerçekleştirdiği ihale ve doğrudan temin yöntemiyle yapılan alımlardan, örnekleme yöntemi ile aşağıdaki ihale ve doğrudan temin dosyalarına bakılmıştır:

Bakılan İhale ve Doğrudan Temin Dosyaları:

Sıra No	İhale ve Doğrudan Temin Tarihi	İşin Adı-İsim ve Soyadı
1	25.01.2013/125	Bakım Onarım İşi/Yunus SARIÇİÇEK
2	31.01.2013/171	Oto Yed.Parça Alımı/Akkuşlar Fren Balata San.
3	22.02.2013/467	Kırtasiye Malz.Alımı/Ahmet Emin BİKİR
4	14.03.2013/696	Oto Yed.Parça Alımı/Tek-El-Man Oto.San.Tic.
5	28.03.2013/869	Oto Yed.Parça Alımı/Mediha ERTAŞ
6	15.04.2013/1042	Öğrenci Taşıma İşi/Ekrem TEHÇİ
7	15.04.2013/1047	Öğrenci Taşıma İşi/Erol KURT
8	15.04.2013/1054	Öğrenci Taşıma İşi/İbrahim GÜVERCİN
9	15.04.2013/1058	Öğrenci Taşıma İşi/Tahsin COŞKUN
10	13.05.2013/1069	Kırtasiye Malz.Alımı/Necati GÜZEL
11	14.05.2013/1419	Öğrenci Taşıma İşi/Tahir BULUT
12	16.05.2013/1460	Mal ve Hizmet Alımı/İhsan ÇİÇEKLIOĞLU
13	14.06.2013/1794	Kırtasiye Malz.Alımı/Ömer ERDEN
14	04.07.2013/2024	Hizmet Alımı/Turgut YAŞ
15	26.08.2013/2609	Kırtasiye Malz.Alımı/Gökmen OKYAY
16	28.08.2013/2651	Oto Yed.Parça Alımı/Akın İnş.Mak.San.Ltd.Şti.
17	11.09.2013/2802	Kırtasiye Malz.Alımı/Ali Fuat KURT
18	10.10.2013/3192	Mal Alımı/Zinmaksan San.Tic.Ltd.Şti.
19	11.10.2013/3218	Mal Alımı/Plast Su Plastik İml. San.Tic.Ltd.Şti.
20	11.11.2013/3484	Mal Alımı/Öz-Plas Plastik İml.San.Tic.Ltd.Şti.

Sıra No	İhale ve Doğrudan Temin Tarihi	İşin Adı-İsim ve Soyadı
21	09.12.2013/3751	Kırtasiye Malz.Alımı/Necati GÜZEL
22	20.12.2013/4062	Hizmet Alımı /Demirler Ltd.Şti.
23	23.12.2013/4077	Kırtasiye Malz.Alımı/İbrahim UÇAR
24	23.12.2013/4068	Hizmet Alımı/Halil GİZLİCE
25	27.12.2013/4173	Kırtasiye Malz.Alımı/Mukadder ÇAKMAK

Doğrudan Temin yoluyla yapılan alımlarda, aynı nev’iden olan mal ve hizmet alımlarında mümkün olduğunca aynı kişi ve kurumlardan alım yapılmadığı, değişik kişi ve kurumlar tercih edildiği, her alım için düzenli fiyat araştırması yapıldığı görülmüştür.

İhalelerle ilgili yaklaşık maliyetin tespitine bakılmış, verilen teklifler kontrol edilmiş, yaklaşık maliyetlerin yönetmeliklerde izah edildiği şekilde tespit edildiği, ihalenin en uygun teklifi verende kaldığı anlaşılmıştır.

Konuya ilişkin Mevzuat Hükümleri:

Kamu İhale Genel Tebliği (Resmi Gazete Tarihi:22.08.2009, Resmi Gazete Sayısı:27327)

Madde 22- Doğrudan Temine İlişkin Açıklamalar:

22.1.1.2. Söz konusu hükümler uyarınca anılan maddede belirtilen nitelikteki ihtiyaçların karşılanmasında kolaylık sağlanması amaçlanmış olmakla birlikte, ihtiyacın niteliğine göre, ilan yapılması, teminat alınması, ihale komisyonu kurulması, isteklilerde belirli yeterlik kriterlerinin aranması ile şartname ve sözleşme düzenlenmesi gibi hususlar idarelerin takdirindedir.

22.1.1.3. Bu madde kapsamında alımı yapılacak malın teslimi veya hizmetin ya da yapım işinin belli bir süreyi gerektirmesi durumunda, alımın bir sözleşmeye bağlanması zorunlu olup bir defada yapılacak alımlarda sözleşme yapılması idarelerin takdirindedir. Buna karşılık, 22 nci maddenin (c) bendi kapsamında yapılan alımlarda ise madde metninde belirtildiği üzere sözleşme yapılması zorunludur.

SONUC OLARAK:

Denetim Komisyonu adına yapılan, Osmaniye İl Özel İdaresinin 2013 takvim yılı gelir ve gider belgelerine bakılması neticesinde;

1-) İl Encümenince verilen **II-ÖNCEKİ DÖNEMLERDE DÜZENLENEN RAPORLAR** başlığı altındaki 2010, 2011, 2012 yıllarına ait 5326 Sayılı Kabahatler Kanununca çeşitli kişi ve kurumlara verilen İdari Para Cezalarının kayıt altına alındığı ve tamamına yakının tahsil olduğu, tahsil olunamayan alacaklar içinde 6183 sayılı A.A.T.U.H.K ilgili maddeleri uyarınca gerekli takip işlemlerine devam edildiği dosyaların tetkikinden anlaşılmıştır.

2-) İl Encümenince verilen **III-2013 YILI GELİR VE GİDERLERİN TESPİTİ** başlığı altındaki **A-GELİRLERİN TESPİTİ** alt başlığındaki **a-) 2013 yılı İl Encümen Kararlarında yer alan idari para cezalarına ilişkin olarak** 21 (yirmibir) adet İdari Para Cezasının tamamının kayıt altına alındığı, 16 (onaltı) adet İ.P.C’nin tahsil olduğu, 5 (beş) adet İ.P.C’nin ise tahsil

edilemediđi ve 1 (bir) adet İ.P.C'nın ise dava aşamasında olduđu tahsil olunamayan alacaklar içinde 6183 sayılı A.A.T.U.H.K ilgili maddeleri uyarınca gerekli takip işlemlerine devam edildiđi dosyaların tetkikinden anlaşılmıştır.

3-) 2013 yılında kiralaması yapılan 90 (doksan) adet taşımazla ilgili tahsil edilen ve tahsil edilemediđi için hukuki işlem başlatılanlara ilişkin liste (Ek:2) de yer almaktadır.

4-) 2013 Yılı İl Özel İdare Müdürlüğüne düzenlenen **IV-YAPILAN DİĞER TESPİTLER** başlığı altındaki (a) bendinde örnekleme yöntemiyle bakılan 26 (yirmialtı) adet ödeme emri belgesi ekinde Vergi Borcu Yoktur İlişik Belgesinin mevcut olduđu gözlenmiştir.

5-) 2013 Yılı İl Özel İdare Müdürlüğüne düzenlenen **IV-YAPILAN DİĞER TESPİTLER** başlığı altındaki (b) bendinde örnekleme yöntemiyle bakılan 6 (altı) adet ödeme emri belgesi ekinde Harcama Talimatı ve Vergi Borcu Yoktur İlişik Belgesinin mevcut olmadığı gözlenmiştir.

6-) 2013 Yılı İl Özel İdare Müdürlüğüne düzenlenen **IV-YAPILAN DİĞER TESPİTLER** başlığı altındaki (c) bendinde örnekleme yöntemiyle bakılan 27 (yirmiyedi) adet ödeme emri belgesinde mal ve hizmet alımlarında damga vergisi oranlarına 56 Seri Nolu Damga Vergisi Kanunu Genel Tebliđi Uyarınca riayet edilmediđi gözlenmiştir.

7-) 2013 Yılı İl Özel İdare Müdürlüğüne düzenlenen **IV-YAPILAN DİĞER TESPİTLER** başlığı altındaki (d) bendinde örnekleme yöntemiyle bakılan 25 (yirmibeş) adet ihale ve doğrudan temin dosyalarında aynı neviden olan mal ve hizmet alımlarında aynı kişi ve kurumlardan mal ve hizmet alımı yapılmadıđı deđişik kişi ve kurumlar tercih edildiđi her hizmet ve mal alımı için düzenli fiyat araştırması yapıldıđı anlaşılmıştır

Osmaniye İl Özel İdaresi 2013 yılı gelir, giderleri ile hesap ve işlemlerinin incelenmesine yönelik 78 sayfadan ibaret iş bu Denetleme Komisyonu Raporunu İl Genel Meclisi'nin bilgi ve takdirlerine arz ederiz..14 Mart 2014

Salim BARİTCU

Denetim Komisyonu Bşk.

Mustafa DEMİREL

Denetim Komisyonu Başkan Vekili

Neşet NARCIOĞLU

Üye

Mustafa DEMİRCİ

Üye

İlhan KÖKSAL

Üye