

**OSMANIYE İL ÖZEL İDARESİ İL  
GENEL MECLİSİ  
2012 YILI DENETİM KOMİSYONU  
RAPORU**

**MART 2013**

# İÇİNDEKİLER

ÖZEL İDARE TEŞKİLAT ŞEMASI.....	3
1- DENETİM AMACI.....	4
2- DENETİMİN YASAL DAYANAĞI.....	4-5
3- DENETİMİN KAPSAMI.....	5
4- DENETİM RAPORU ÖZETİ.....	5-6
5- DENETİM BELGELERİNİN İNCELENMESİ.....	6
6- BİRİM MÜDÜRLÜKLERİ DÜZEYİNDE İNCELEME.....	6
6.1- Mali Hizmetler Müdürlüğü.....	7-12
6.2- İnsan Kaynakları ve Eğitim Müdürlüğü.....	13-16
6.3- Yazı İşleri Müdürlüğü.....	17-20
6.4- Destek Hizmetleri Müdürlüğü.....	21-25
6.5- İmar ve Kentsel İyileştirme Müdürlüğü.....	26-27
6.6- Yol ve Ulaşım Hizmetleri Müdürlüğü.....	28-36
6.7- Su ve Kanalizasyon Hizmetleri Müdürlüğü.....	37-42
6.8- Yatırım ve İnşaat Müdürlüğü.....	43-51
6.9- Tarımsal Hizmetler Müdürlüğü.....	52-54
6.10- Ruhsat ve Denetim Müdürlüğü.....	55-56
6.11- Kültür ve Sosyal İşler Müdürlüğü.....	57
6.12- Plan ve Proje Müdürlüğü.....	58-67
7- HUKUK MÜŞAVİRLİĞİ.....	68
8- MALİ DENETİM (Genel Bilgi).....	68-77
9- TESPİT VE ÖNERİLER (Sonuç).....	76

## İL ÖZEL İDARESİ TEŞKİLAT ŞEMASI

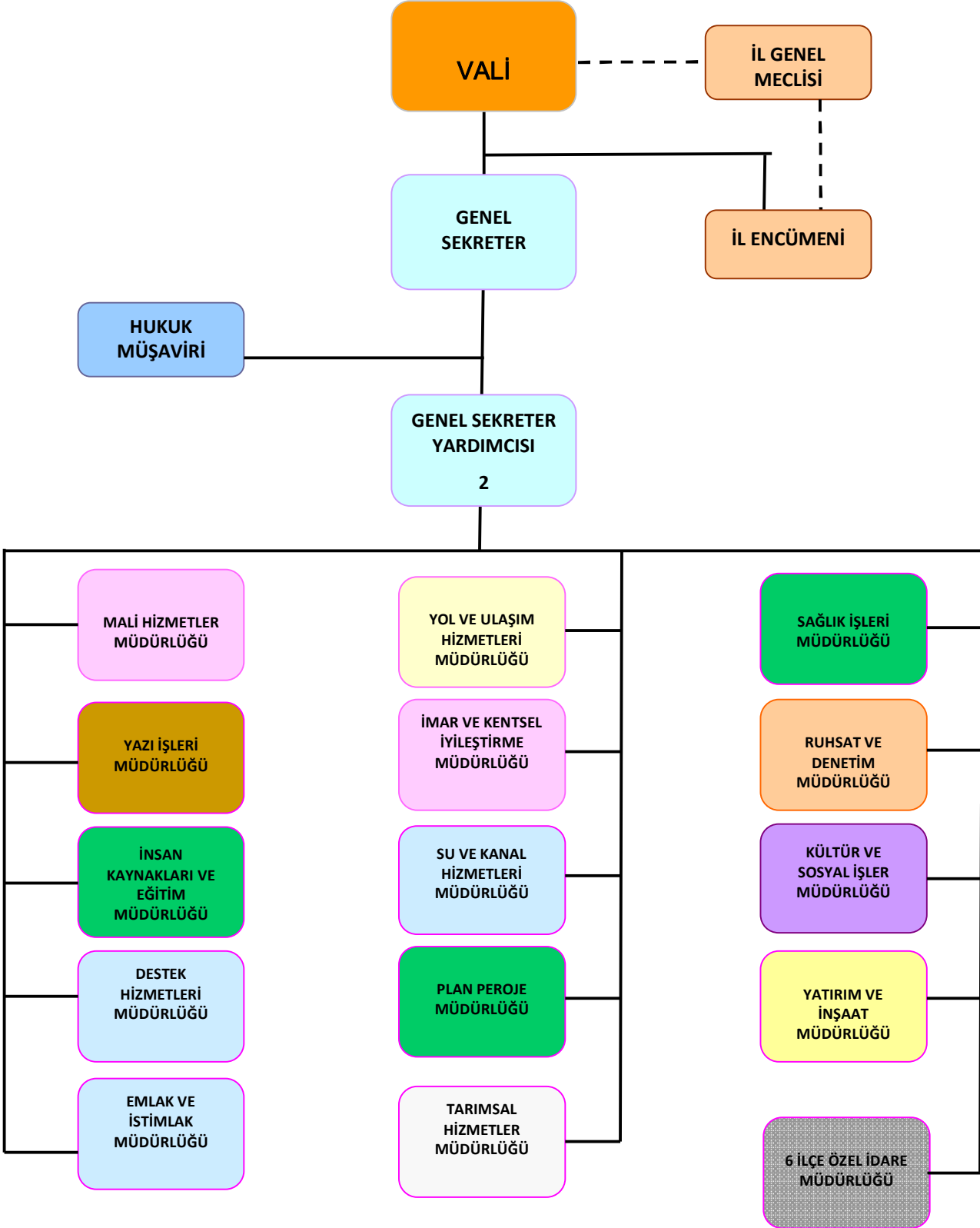

## DENETİM KOMİSYONU RAPORU

Osmaniye İl Genel Meclisi adına denetim yapacak olan komisyonumuz Meclisimizin 08.01.2013 tarihli birleşiminde yasal mevzuat çerçevesinde seçilmiş ve 09.01.2013 tarihinde görevine başlamıştır.

Komisyonumuz ilk toplantısını 09.01.2013 tarihinde yaparak görev paylaşımı yapmış ve Başkanlığa Ali KILIÇ, Başkan Vekilliğine Mehmet Akif ORTAK, Üyeliklere de Neşet NARCIOĞLU, İbrahim ÇERÇİ ve Harun KUNDAKÇI seçilmişlerdir.

Aynı toplantıda Komisyonumuzun Mali Denetimine yardımcı olacak, Mevzuata ve kriterlere uygun Mali Denetim Uzmanı talebimizi Sayın Valimize iletmek üzere Meclis Başkanlığımıza sunduk.

Valilik Makamının 22.01.2013 tarih ve 776 sayılı yazı oluru ile Denetim Komisyonumuza yardımcı olmak üzere Defterdarlık Uzmanı Turan YELTEKİN ile Gelir Şefi Yusuf KURT görevlendirmişlerdir. Görevlendirilen denetmenler 22.01.2013 gün görevine başlamıştır.

### 1- DENETİMİN AMACI:

Çağımızda Kamu Yönetimleri artık Yönetimden Yönetişime (Birlikte yönetme) doğru gitmekte ve denetimler gittikçe önem kazanmaktadır. İl Özel İdarelerini Devlet adına Sayıştay Denetçileri ve Mülkiye Müfettişleri denetlemektedir. İç denetçi mevzuatı vardır. Valilik Makamından Genel Sekreterlik, Birim Müdürlükleri, Şefler ve Memurlar silsilesi ile de bir denetime tabidir.

İl Özel İdarelerinin Bütçesini yöneten İl Genel Meclisi Üyelerince de denetlenmesi tabidir. Mevzuatta bunu öngörmüştür.

Komisyonumuz amacı, Bütçesini yönettiği İl Özel İdaresinin azami başarıya ulaşması için hangi birimlerde hangi hata ve eksikliklerin olduğunu, bunların nasıl giderilebileceklerini tarafsız olarak ölçmek, değerlendirmek, tespitler yapıp önerilerde bulunmaktır.

### 2- DENETİMİN YASAL DAYANAĞI:

Denetim Komisyonu, çalışmalarını yürürlükte bulunan tüm mevzuat ile bağlı olmakla birlikte birincil mevzuat olarak aşağıda belirtilen yasa ve yönetmelikler çerçevesinde sürdürmüştür.

- T.C Anayasası
- 5302 s. İl Özel İdaresi Kanunu
- 5018 s. Kamu Mali Yönetimi Ve Kontrol Kanunu
- 4734 s. Kamu ihale Kanunu
- 4735 s. Kamu İhale Sözleşmeleri Kanunu -- 2286 s.Devlet İhale Kanunu
- 657 s. Devlet Memurları Kanunu
- 6183 s. Amme Alacaklarının Tahsil Usulü Hk. Kanun
- Taşınır Mal Yönetmeliği
- İl Genel Meclisi Çalışma Yönetmeliği

- İl Özel İdareleri Norm Kadro İlke Ve Standartlarına Dair Yönetmelik
- İl Özel İdaresi Bütçe ve Muhasebe Usulü Yönetmeliği
- İl Özel İdaresi Bütçesinden Yapılacak Temsil, Ağırlama ve Tören Giderleri Hk. Yön.
- Kamu Zararlarının Tahsiline İlişkin Usul ve Esaslar Hk. Yönetmelik

Denetim Komisyonu'nun kuruluş ve görevleri Yasa'nın 17. maddesinde belirlenmiştir. Buna göre; "İl genel meclisi, her yılın ocak ayında yapılacak toplantısında il özel idaresinin bir önceki yıl gelir ve giderleri ile hesap ve işlemlerinin denetimi için kendi üyeleri arasından gizli oyla ve üye sayısı üçten az, beşten çok olmamak üzere bir Denetim Komisyonu oluşturur. Komisyon, her siyasî parti grubunun ve bağımsız üyelerin il genel meclisindeki üye sayısının meclis üye tam sayısına oranlanması suretiyle oluşur.

Komisyon, vali tarafından il özel idare binası içinde belirlenen yerde çalışır ve çalışmalarında uzman kişi ve kuruluşlardan yararlanabileceği gibi valinin onayıyla kamu kuruluşları personelinden de yararlanabilir. Komisyon tarafından istenen bilgi ve belgelerin iade edilmek üzere verilmesi zorunludur. Komisyon, çalışmasını şubat ayı sonuna kadar tamamlar ve buna ilişkin raporunu, izleyen ayın on beşine kadar meclis başkanlığına sunar.

Konusu suç teşkil eden hususlarla ilgili olarak meclis başkanlığı tarafından yetkili mercilere suç duyurusunda bulunulur." Denilmektedir.

### **3- DENETİMİN KAPSAMI:**

Öncelikle 2012 yılı gelir ve gider kesin hesabı, yıllık mizan, birim müdürlükleri 2012 yılı faaliyet raporları istenmiş, gerek birim müdürlerinin gerekse diğer yetkililerin ilgili hususlarda bilgilerine başvurulmuştur.

Denetim işlem dosyaları, listeler, raporlar vb. dokümanlar üzerinden sürdürülmüş, gerektiğinde detaylı incelemeye girilmiş ve yapılan iş ve işlemleri bizzat görmek ve incelemek suretiyle hizmetin veya yatırımın yapıldığı yerlerde dış denetim de yapılmıştır.

Meclisimiz adına bu görevi yaparken, denetim kapsamımızın daha ziyade genel bir bakış açısı ile ifade bulmasını ve İl Özel İdaremizin kaynaklarını daha doğru kullanmasını, üstlenmiş olduğu misyonunu tam olarak yerine getirmesini, çalışmalarıyla ilgili halkımızı yeteri kadar bilgilendirmesini, kanunların kendisine verdiği yetki ve sorumlulukları en iyi şekilde yerine getirmesini sağlamak adına hassasiyet gösterip, denetim sonucu tespit edilen hususlar ile ilgili tenkit ve teklifler, raporda birim müdürlükleri ölçeğinde yapılan incelemeler ile birlikte kanaat olarak belirtilmiş, "Tespit ve Öneriler" başlığı altında topluca rapor özeti şeklinde sunulmuştur.

### **4- DENETİM RAPORUNUN ÖZETİ**

Denetim raporumuzda birim müdürlüklerimizin toplam faaliyetleri ve idaremizin görev, yetki ve çalışma yönergesi kapsamlı bir şekilde ifade bulmuştur.

Bu yaklaşımımızdaki temel amaç idaremizin kendisine verilen görevi yerine getirirken bunda ne kadar başarılı olduğunu göstermeye çalışmamızdır.

Komisyonumuz çalışmasını yaparken İdari yapılanmadaki doğru tercihler ve güçlü performansın, kıt olan kaynakların öncelik esasına göre kullanılabilmesinde en önemli şart olduğunu dikkate alarak, bütçedeki sıkıntımıza rağmen hizmetin en iyisi yapılabilmiş mi yoksa maddi imkânsızlıklara ilave olarak idarenin

yaklaşımında da eksiklikler var mı, bunu görmek adına yetki ve sorumluluklar ile gerçekleştirilebilen faaliyetler ve eksik kalanların dikkate alınmasını sağlamayı esas almıştır.

Komisyonumuz, denetimi esnasında en çok, idaremizin bütçe kullanımı, stratejik planındaki hedeflere ulaşabilme başarısı ve performans planındaki amaçlarıyla icra edebildiği hizmetlerin arasındaki ilişkiyi, kısaca kendisinden bekleneni genel anlamda yerine getirmiş mi eğer getirmemiş ise sebebi üzerinde duran bir bakış açısı üzerinde durmuştur.

Raporumuzda mali denetim esnasında tespit edilen eksik ve yanlış uygulamalar yer bulmuş ve ilgili mevzuatlara atıfta bulunarak önerilere yer verilmiştir.

## **5- DENETİM BELGELERİNİN İNCELENMESİ**

İl Özel İdaresi, hesap iş ve işlemleri yönünden Sayıştay, idari yönden İçişleri Bakanlığı Mülkiye Müfettişleri ve gelir ve giderleri ile hesap ve işlemleri yönünden İl Genel Meclisi Denetim Komisyonu ve iç denetçi denetimine tabidir.

Osmaniye İl Özel İdaresinde İç Denetim biriminin kurulmadığı tespit edilmiştir ve raporumuzda İç Denetimin önemi dikkate alınarak kurulması yönünde tavsiyede bulunulmuştur.

İdaremizin bir önceki yıla ait denetimlerinin incelenerek gereklerinin yapılıp yapılmadığının tespit edilmesi, denetimin etkinliği ve amacına ulaşması açısından önemlidir. Bu nedenle iş ve işlemlerine ilişkin denetim belgelerinin incelenmesi ile tespit edilen eksiklik ve olumsuzluklar konusunda bir sonraki yıl gelinen noktalar veya tespit edilen hususların gereklerinin yapılıp yapılmadığının incelenmesi de yapılmıştır. Bu usul ile denetim konusunda fikri takip sağlanılmaya çalışılmıştır.

5.1. Sayıştay 2012 yılı incelenmesi:

2012 yılı İl özel İdaremiz iş ve işlemleri Sayıştay denetimine tabi tutulduğu bildirilmiştir.

## **6- BİRİM MÜDÜRLÜKLERİ DÜZEYİNDE İNCELEME:**

İl Özel İdaresinin görevlerini birim müdürlükleri seviyesinde paylaştığı, diğer bir ifade ile görev alanlarına uygun birim müdürlükleri ayrı ayrı ihdas edildiği düşünülürse, birimlerin ayrı ayrı denetimi sonuçta tüm idarenin denetimi anlamını taşıyacaktır.

## 6.1-MALİ HİZMETLER MÜDÜRLÜĞÜ FAALİYETLERİ

2012 Mali yılı bütçesi; 2011 yılından devreden ödenekler ve yılı içerisinde Genel idareli kurumlardan gönderilen ödeneklerle toplam **120.487.029,78 TL** olmuştur

2012 Yılı Bütçesi **26.500.000,00 TL**. 2012 Yılı Ek Bütçesi **9.205.000,00 TL**. ve Bakanlıkça 2012 yılı içinde gönderilen ve diğer tahsisli mahiyetteki ödeneklerin Ek ve Olağanüstü Ödenek kaydıyla 45.882.881,22 TL'sinin Toplanması ile birlikte 2012 Mali Yılı Bütçesi **120.487.029,78 TL** olarak gerçekleşmiş, 2013 Yılına **23.842.262,71 TL**. Ödenek devir etmiştir.

2012 Yılı Bütçe Gideri **93.440.343,91 TL** olarak gerçekleşmiştir.

2012 Yılı Bütçe Geliri **81.252.608,16 TL** olarak gerçekleşmiştir.

GİDER FONKSİYONEL SINIFLANDIRMA TABLOSU				
FONK. KOD	AÇIKLAMA	TOPLAM ÖDENEK	BÜTÇE GİDERİ	GERÇEK LEŞME ORANI (%)
01	GENEL KAMU HİZMETLERİ	33.606.414,17	29.811.831,85	88,71
02	SAVUNMA HİZMETLERİ	1.677.940,00	1.466.249,36	87,38
03	KAMU DÜZENİ VE GÜVENLİK HİZMETLERİ	3.631.617,84	3.039.373,95	83,69
04	EKONOMİK İŞLER VE HİZMETLER	8.183.814,42	6.616.925,29	80,85
06	İSKAN VE TOPLUM REFAHI HİZMETLERİ	2.056.397,45	1.800.037,36	87,53
07	SAĞLIK HİZMETLERİ	8.460.820,14	3.052.362,81	36,08
08	DİNLENME KÜLTÜR VE DİN HİZMETLERİ	4.890.988,50	1.480.383,13	30,27
09	EĞİTİM HİZMETLERİ	55.131.215,84	43.868.044,77	79,57
10	SOSYAL GÜVENLİK VE SOSYAL YARDIM HİZMETLERİ	2.847.824,62	2.305.135,39	80,94
	TOPLAM	120.487.029,78	93.440.343,91	77,55

**EKONOMİK SINIFLANDIRMA TABLOSU**

**İL ÖZEL İDARESİ**

EKO. KOD	AÇIKLAMA	2011 YILI DEVİR	2012 BÜTÇE	EK BÜTÇE	EK OLAĞANÜST Ü ÖDENEK	2012 YILSONU ÖDENEK TOPLAM	2012 YILI BÜTÇE GİDERİ	GERÇEK LEŞME (%)	2013 YILINA DEVİR
1	PERSONEL GİDERLERİ		4.669.961,00			4.798.968,98	4.627.965,22	96,44	
2	S.G.K. PİRİMİ GİDERLERİ		631,570,00			688.354,69	664.396,85	96,52	
3	MAL VE HİZMET ALIM GİDERLERİ	268.901,24	8.923.279,00	6.235.000,00		16.201.850,47	14.350.671,26	88,57	597.327,39
5	CARİ TRANSFERLER		1.033.202,00			1.819.662,67	1.640.906,15	90,18	
6	SERMAYE GİDERLERİ	2.371.177,98	9.916.988,00	2.600.000,00		15.108.702,47	13.602.011,98	90,03	204.992,01
9	YEDEK ÖDENEKLER		1.325.000,00	370.000,00		120.218,13			
	<b>TOPLAM</b>	<b>2.640.079,22</b>	<b>26.500.000,00</b>	<b>9.205.000,00</b>		<b>38.737.757,41</b>	<b>34.885.951,46</b>	<b>90,06</b>	<b>802.319,40</b>
<b>GENEL İDARE</b>									
1	PERSONEL GİDERLERİ	28.812,44			9.057.272,28	9.030.712,04	8.889.047,75	98,43	141.664,29
2	S.G.K. PİRİMİ GİDERLERİ				1.682.491,04	1.614.390,62	1.585.748,72	98,23	28.641,80
3	MAL VE HİZMET ALIM GİDERLERİ	3.114.743,01			15.258.950,68	18.095.706,48	16.570.564,56	91,57	1.562.298,63
6	SERMAYE GİDERLERİ	33.115.513,89			19.822.167,22	52.616.463,23	31.121.031,42	59,15	21.307.338,59
	<b>TOPLAM</b>	<b>36.259.069,34</b>			<b>45.882.881,22</b>	<b>81.749.272,37</b>	<b>58.554.392,45</b>	<b>71,63</b>	<b>23.039.943,31</b>
	<b>G. TOPLAM</b>	<b>38.899.148,56</b>	<b>26.500.000,00</b>	<b>9.205.000,00</b>	<b>45.882.881,22</b>	<b>120.487.029,78</b>	<b>93.440.343,91</b>	<b>77,55</b>	<b>23.842.262,71</b>



**BÜTÇE GELİR – GİDER CETVELİ**

	<b>GELİRLER</b>	<b>2012 GERÇEKLEŞME (TL)</b>
<b>(01)</b>	<b>RESİM VE HARÇLAR</b>	<b>14.307,00</b>
	Diğer Harçlar	14.307,00
<b>(03)</b>	<b>TEŞEBBÜS VE MÜLKİYET GELİRLERİ</b>	<b>464.631,02</b>
	Şartname, Basılı Evrak, Form Satış Gelirleri	73.660,00
	Lojman kira Geliri	71.100,32
	Diğer Hizmet Gelirleri	2.430,37
	Diğer Taşınmaz Kira Gelirleri	293.070,33
	Taşınır Kira Gelirleri	24.400,00
<b>[04]</b>	<b>ALINAN BAĞIŞ VE YARDIMLAR İLE ÖZEL GELİRLER</b>	<b>45.399.321,72</b>
	Muhtar ödenekleri için genel bütçeden alınan	1.481.185,32
	Cari nitelikli diğer işler için genel bütçeden alınan	22.586.819,87
	Eğitim hizmetleri için genel bütçeden alınan	16.364.054,00
	Sermaye nitelikli diğer işler için genel bütçeden alınan	4.129.262,53
	Mahalli Idarelerden Alınan Bağış ve Yardımlar	838.000,00
<b>[05]</b>	<b>DİĞER GELİRLER</b>	<b>26.790.605,05</b>
	Diğer Faizler	1.351.062,40
	Merkezi idare Vergi Gelirlerinden Alınan Paylar	22.560.914,75
	Diğer Paylar	231.985,90
	Diğer İdari Para Cezaları	14.331,50
	Yukarıda Tanımlanmayan Diğer Para Cezaları	22.321,08
	Vergi ve Diğer Amme Alacakları Gecikme Zamları	297,15
	İrat Kaydedilecek Nakdi Teminatlar	53.500,00
	Kişilerden Alacaklar	20.127,72
	Yukarıda Tanımlanmayan Diğer Çeşitli Gelirler	1.675.864,55
	Diğer Bina Satış Gelirleri	860.200,00
<b>BÜTÇE GELİRLERİ TOPLAMI</b>		<b>72.668.894,79</b>
	<b>GİDERLER</b>	
<b>[01]</b>	<b>PERSONEL GİDERLERİ</b>	<b>13.517.012,97</b>
<b>[02]</b>	<b>S.G.K. PİRİMİ GİDERLERİ</b>	<b>2.250.145,57</b>
<b>[03]</b>	<b>MAL VE HİZMET ALIM GİDERLERİ</b>	<b>30.921.235,82</b>
<b>[05]</b>	<b>CARİ TRANSFERLER</b>	<b>1.640.906,15</b>
<b>[06]</b>	<b>SERMAYE GİDERLERİ</b>	<b>44.723.043,40</b>
<b>(07)</b>	<b>YURTIÇİ SERMAYE TRANSFERLERİ</b>	<b>388.000,00</b>
<b>BÜTÇE GİDERLERİ TOPLAMI</b>		<b>93.440.343,91</b>

## KÖYLERE HİZMET GÖTÜRME BİRLİKLERİNE YARDIM

Köylere daha etkin hizmet götürülmesi ve kaynakların daha verimli kullanılması amacıyla 5355 sayılı Mahalli İdareler Birlikleri Kanunu çerçevesinde merkez ve ilçelerde oluşturulan Köylere Hizmet Götürme Birliklerine İl Encümenince alınan kararlar doğrultusunda toplam **336.297,60m** TL para transferi yapılmıştır.

BİRLİĞİN ADI	YARDIMIN KONUSU	YARDIM MİKTARI
MERKEZ	Selimiye köye köy konağı onarım işine yapılan yardım.	15.000.00
"	Tehçi Şekerdere Köyleri Köyiçi Yollarının kilit parke taşı yapılması.	12.016.000
"	Birliğin İhtiyaçlarında Kullanılmak Üzere yapılan Yardım	28.484.00
	<b>TOPLAM</b>	<b>55.500,00</b>
BAHÇE	Birlik ihtiyaçlarında kullanılmak üzere verilen yardım.	25.000.00
	<b>TOPLAM</b>	<b>25.000,00</b>
DÜZİÇİ	Birliğe işmakinası satın alım giderlerinde kullanılmak üzere verilen yardım.	50.000.00
	Köylerin İhtiyaçlarında kullanılmak üzere verilen yardım	37.000.00
	<b>TOPLAM</b>	<b>87.000.00</b>
HASANBEYLİ	Birlik ihtiyaçlarında kullanılmak üzere verilen yardım.	10.000,00
"	Yanıkışla Köyü 2. kısım sulama suyu tesisine verilen yardım.	14.176.00
	<b>TOPLAM</b>	<b>24.176.00</b>
KADIRLI	Karakucak Güreşi etkinliklerinde kullanılmak üzere verilen yardım.	10.000,00
"	Söğütlüdere Köyü Aile Hekimliği Muayene Odası Yapımı,	9.034,00
	Selden zarar gören köprü ve yolların bakım onarım giderlerine verilen yardım.	391.998,00
"	Bekereci Köyü verilen Yardım	4.000.00
"	Kadirli Köylerinin ihtiyaçlarında kullanılmak üzere verilen yardım ödeneği.	83.966,00
	<b>TOPLAM</b>	<b>498.998,00</b>
SUMBAS	Birliğin genel giderlerinde kullanılmak üzere verilen yardım.	52.000.00
	<b>TOPLAM</b>	<b>52.000.00</b>
TOPRAKKALE	Birlik ihtiyaçlarında kullanılmak üzere verilen yardım.	20.000.00
	<b>TOPLAM</b>	<b>20.000.00</b>
	<b>G.TOPLAM</b>	<b>762.674,00</b>

**MALİ HİZMETLER MÜDÜRLÜĞÜ HARCAMALARI**

FONKSİYONEL KOD	FİNANS KODU	EKONOMİK	AÇIKLAMA	TUTAR
			<b>İL ÖZEL İDARESİ BÜTÇE HARCAMASI</b>	
01.3.9.00	5	03.4.2.04	Mahkeme Harç ve Giderleri	36.327,53
"	"	03.4.2.90	Diğer Yasal Giderler	2.378,57
"	"	03.5.1.01	Etüt-Proje Bilirkişi Ekspertiz Giderleri	3.540,00
"	"	03.5.4.01	İlan Giderleri	81.517,25
"	"	03.5.5.90	Diğer Kiralama Giderleri	76.236,67
"	"	03.5.9.10	Lojman İşletme Maliyetlerine Katılım Gideri	28.800,00
"	"	03.5.9.90	Diğer Hizmet Alımları	17.177,92
"	"	05.1.2.05	Sosyal Güvenlik Kurumu'na	64.784,00
01.6.0.00	"	05.3.1.01	Dernek, Birlik, Kurum, Kuruluş, Sandık vb. Kuruluşlara	114.500,00
01.6.0.01	"	05.3.1.90	Diğerlerine	193.248,15
01.6.0.02	"	05.3.1.90	Vilayetler Hizmet Birliği Payı	265.000,00
01.6.0.03	"	05.3.1.90	Katı Atık Bertaraf Hizmet Birliği Payı	95.400,00
01.6.0.04	"	05.3.1.90	Kalkınma Ajansı Payı	190.800,00
01.6.0.05	"	05.3.1.03	Kamu İşveren Sendikası Payı	10.000,00
01.9.9.00	8	01.5.1.01	Muhtarların Ücretleri	392.463,98
<b>TOPLAM:</b>				<b>1.572.174,07</b>

**DERNEK VE SPOR KULÜPLERİNE YAPILAN YARDIMLAR**

İLÇE	YARDIMIN KONUSU	YARDIM MİKTARI
MERKEZ	Yeni Osmaniye Spor Kulübü	3.000,00
"	Osmaniye EML. yapılan yardım.	3.000,00
"	Dervişkiye Spor Kulübü derneğine yapılan yardım.	3.000,00
"	Osmaniye İdman Yurdu Spor Kulübü derneğine yapılan yardım	3.000,00
"	Önder Spor kulübü derneğine yapılan yardım.	3.000,00
"	Akdeniz Spor Kulübü derneğine yapılan yardım	3.000,00
"	ASKF. Başkanlığına yapılan yardım	5.000,00
"	Site Spor Kulübü Derneği Başkanlığına yapılan yardım.	3.000,00
"	Yeşilova Spor Kulübüne yapılan yardım.	3.000,00
"	Cevdetiye Spor Kulübüne yapılan yardım	3.000,00
"	Yahya Mazlum Bayan Futbol Takımına Yapılan Yardım	3.000,00
BAHÇE	Bahçe Esnaf Spor Kulübü Derneğine yapılan yardım	3.000,00
"	Bahçe Spor kulübüne yapılan yardım	3.000,00
DÜZİÇİ	Düziçi Belediye Spor Kulübü Derneğine yapılan yardım	3.000,00
"	Düziçi Gençler Birliği Spor Kulübü Derneğine yapılan _ardım.	3.000,00
KADIRLI	Kadirli İdmanyurdu Spor Derneğine yapılan yardım.	3.000,00
TOPRAKKALE	Toprakkale Gençler Birliğine yapılan yardım	3.000,00
"	Tüysüz Spor Kulübüne yapılan yardım	3.000,00
"	Toprakkale Spor Kulübüne yapılan yardım	3.000,00
<b>TOPLAM</b>		<b>59.000,00</b>

## **TEMEL MALİ TABLOLARA İLİŞKİN AÇIKLAMALAR**

a-) Fonksiyonel Sınıflandırma tablosu ile 2012 mali yılı bütçesinin Ödenek ve Harcamalarının fonksiyonel bazda gerçekleşmesine yer verilmiştir.

b-) Ekonomik Sınıflandırma Tablosu ile 2012 mali yılı bütçesinin Ödenek ve Harcamalarının İl Özel İdaresi ve Genel İdare ayrımı yapılarak yıl içerisindeki gelişimine ekonomik bazda ayrıntılı olarak yer verilmiştir.

c-) Bütçe Gelirleri Tablosu ile 2012 mali yılı Gelir Bütçe tahminine, gerçekleşmesine ve gerçekleşme oranlarına yer verilmiştir. \*(Alınan Bağış ve Yardımlar İle Özel Gelirlerin gelir tahmini ile gerçekleşme oranının farklı gelişme göstermesi, Genel İdare kapsamında yapılan işlerin ödeneğinin bütçe tahmini yapılamadığı için yılı içerisindeki gelişimine göre kayıt altına alınmasından dolayı kaynaklanmaktadır.)

## **MALİ DENETİM SONUÇLARI**

İl Özel İdaresinin 2012 yılı Gelir ve Giderleri ile hesap iş ve işlemlerinin denetimi Sayıştay Denetçileri tarafından 2012 yılı içerisinde yapılmıştır.

## 6.2-İNSAN KAYNAKLARI VE EĞİTİM MÜDÜRLÜĞÜ FAALİYETLERİ

- Memur personelin maaş, arazi tazminatı, ek özel hizmet ve seyyar görev tazminatları, geçici görev yollukları ile tüm özlük ödemeleri ilgili mevzuat doğrultusunda yapılmıştır.
- İl Özel İdareleri Norm Kadro İlke ve Standartlarına Dair Yönetmelik kapsamında boş ve dolu memur kadrolarına ait iptal ve ihdas işlemleri sonuçlandırılmıştır.
- İşçi personelin maaş, arazi tazminatı, fazla mesai, ek özel hizmet ve seyyar görev tazminatları, kıdem tazminatı, geçici görev yollukları ve tüm özlük ödemeleri ilgili mevzuat hükümleri çerçevesinde yapılmıştır.
- Memur ve işçi personelin özlük işlemleri bilgisayar ortamında güncelleştirilmiştir.
- Memur personelin terfi (kadro ve derece-kademe) işlemleri bilgisayar ortamında güncelleştirilmiştir.
- Memur ve işçi personelin emekli kesenekleri ile ilgili olarak, 5510 sayılı Sosyal Sigortalar ve Genel Sağlık Sigortası Kanunu kapsamında aylık olarak internet yoluyla gerekli bildirimler yapılmıştır.
- 4857 sayılı İş Kanununa göre çalışan ve dondurulmuş kadroda görev yapan işçi personelimizden; nakil, emeklilik, ölüm ve kendi isteği ile ayrılma nedenleriyle 2 adet boş duruma gelmiş olan işçi kadrosunun iptal edilme işlemleri İl Genel Meclisi kararı ile sonuçlandırılmıştır.
- Her üç ayda bir sakat memur istihdam formu doldurularak Osmaniye Valiliği İl Yazı İşleri Müdürlüğüne gönderilmiştir.
- Her üç ayda bir memur boş-dolu kadro cetvelleri düzenlenerek Osmaniye Valiliği İl Mahalli İdareler Müdürlüğüne gönderilmiştir.
- 5286 sayılı Kanun kapsamında İdaremize Mülga Köy Hizmetleri İl Müdürlüğünden devredilen personele yapılan maaş ve diğer ödemelere esas ödenek ihtiyacı her ay Maliye Bakanlığında talep edilmiştir.
- 4 Temmuz 2009 tarih ve 27278 sayılı Resmi Gazetede yayımlanarak yürürlüğe giren Mahalli İdareler Personelinin Görevde Yükselme ve Unvan Değişikliği Esaslarına Dair Yönetmelik kapsamında düzenlen Görevde Yükselme Sınavında başarılı olan 1 personelimiz Müdür,2 personelimiz Muhasebeci, 1 personelimiz Uzman ve 1 personelimiz ise Şef kadrosuna atama işlemleri yapılmıştır.
- 657 sayılı Devlet Memurları Kanununun 4/B maddesine göre sözleşmeli olarak görev yapmakta olan 1 Avukat, 1 Şehir Plancısı, 4 Mühendis (3 İnşaat, 1 Makine.), 1 Sanat Tarihçisi, 3 Tekniker (2 İnşaat ve 1 Harita) olmak üzere toplam 10 personel sözleşmeleri yenilenmiş ve sonucundan İçişleri Bakanlığına bilgi verilmiştir.
- 657 sayılı Devlet Memurları Kanununun 4/B maddesine göre sözleşmeli olarak görev yapan 1 adet İnşaat mühendisi personelimiz kendi isteği ile sözleşmesini fesh ederek Kurumumuzdan ayrılmıştır.
- TUHİS Sendikasına, Kurumumuza ilişkin maliyet hesaplarında kullanılmak üzere İdaremizde uygulanan toplu iş sözleşmeleri ile ilgili yıllık ücret bilgi formu düzenlenerek gönderilmiştir.
- İl Özel İdaremizde 2012 yılı içerisinde 2 adet işçinin emeklilik işlemleri yapılmış ve emekliye sevk edilmişlerdir.
- Diğer Kurumlarda görevli 1 adet Şef,1 adet VHKİ ile 1 adet Programcı personelin Kurumumuza naklen atama işlemleri sonuçlandırılmıştır.

- Memur personelin mal bildirimlerine dair gerekli iş ve işlemler ilgili mevzuat çerçevesinde yapılmıştır.
- İşçi personelin İşçi Değerlendirme Fişleri ile ilgili iş ve işlemler yerine getirilmiştir.
- Yıllık izine ayrılanlar ile hastalık raporu alan memur ve işçi personellerin izin işlemleri özlük dosyalarına işlenerek takipleri yapılmıştır.
- İşçi personelin İşgücü Çizelgesi her ay elektronik ortamda İş Kur İl Müdürlüğüne gönderilmiştir.
- Kurum personel planlamasına esas olmak üzere birim müdürlüklerinin talepleri alınmış ve buna göre gerekli çalışmalar yürütülmüştür.
- Geçmiş yıllara ait izinleri biriken işçi personelin 2012 ve 2013 yılı içerisinde mevcut izinlerini kullanmalarına yönelik planlama çalışması sürdürülmüştür.
- Memur ve işçi personellerin icra ve yasal işler takipleri yapılmıştır.
- Memur ve İşçileri sendika işlerinin takibi yapılmıştır.

## **EĞİTİM VE SEMİNERLER**

- Kurum personelimiz yönelik olarak “Depreme Hazırlık” konusunda eğitim semineri düzenlenmiştir.
- İl Özel İdaremiz ve İlçe Özel İdarelerimizde personele yönelik olarak “Proje Hazırlama” konulu hizmet içi eğitim semineri düzenlenmiştir.
- İl Özel İdaremiz ve İlçe Özel İdarelerimizde personele yönelik olarak “E-İşçileri Proje Eğitimi” konulu hizmet içi eğitim semineri düzenlenmiştir.

Kurumumuz Genel İdari Hizmet Sınıfında 106 kadro mevcut olup, bunun 43 adedi dolu 63 adedi ise boştur.

Teknik Hizmetler Sınıfında 57 kadro mevcut olup, bunun 37 adedi dolu 20 adedi ise boştur.

Avukatlık Hizmetleri Sınıfında 4 kadro mevcut olup, 1 adedi dolu olup 3 adedi ise boştur.

Sağlık Hizmetleri Sınıfında 16 kadro mevcut olup bunun tamamı boştur.

Yardımcı Hizmetler Sınıfında 12 kadro mevcut olup, bunun 3 adedi dolu 9 adedi ise boştur.

Bunların dışında Sürekli İşçi Kadrosunda 94 adet norm kadro mevcut olup bunun 94 adedi doludur.

Ayrıca Sürekli İşçi Kadrosundan 49 adet dondurulmuş dolu kadro mevcuttur.

Kurumumuzda 1 adet Geçici İşçi de istihdam edilmektedir.

İşçi kadrosunda ise norm fazlalığı devam etmektedir. Emekli olan işçilerin kadroları iptal edilmiş olup gerekli iş ve işlemler yerine getirilecektir.

**BAĞLI OLDUĞU KANUNA GÖRE PERSONEL DURUMU**

KANUN	NORM	DOLU	BOŞ
657 Sayılı Kanuna Tabi	195	84	111
4857 Sayılı İş Kanununa Tabi (Kadrolu İşçi)	94	143	--
4857 Sayılı İş Kanununa Tabi (Geçici İşçi)	---	1	--
<b>TOPLAM</b>	<b>289</b>	<b>228</b>	<b>111</b>

**SINIFLARA GÖRE MEMUR KADROSU**

SINIFI	YÖNET MELİĞE GÖRE	MEVCUT NORM	DOLU	BOŞ
Genel İdare Hizmetler	122	106	43	63
Teknik Hizmetler	50	57	37	20
Avukatlık Hizmetleri	4	4	1	3
Sağlık Hizmetleri	16	16	--	16
Yardımcı Hizmetler	24	12	3	9
<b>TOPLAM</b>	<b>216</b>	<b>195</b>	<b>84</b>	<b>111</b>

**KADROLU VE GEÇİCİ İŞÇİ KADROSU**

KADROSU	NORM	DOLU	BOŞ
Kadrolu İşçi	94	143	--
Geçici İşçi	--	1	--
<b>TOPLAM</b>	<b>94</b>	<b>144</b>	<b>--</b>

## İNSAN KAYNAKLARI VE EĞİTİM MÜDÜRLÜĞÜ HARCAMALARI

Fonksiyonel Kod	Finans Kodu	Ekonomik	Açıklama	TUTAR
01.3.9.00	5	01.1.1.01	Temel Maaşlar	602.495,69
01.3.9.00	5	01.1.2.01	Zamlar ve Tazminatlar	803.836,53
01.3.9.00	5	01.1.3.01	Ödenekler	9.004,52
01.3.9.00	5	01.1.4.01	Sosyal Haklar	65.218,91
01.3.9.00	5	01.1.5.01	Ek Çalışma Karşılıkları	2.649,24
01.3.9.00	5	01.2.1.01	657 S.K. 4/B Sözleşmeli Personel ücretle	307.946,66
01.3.9.00	5	01.3.1.01	Sürekli İşçilerin Ücretleri	892.220,45
01.3.9.00	5	01.3.1.02	Geçici İşçilerin Ücretleri	916,05
01.3.9.00	5	01.3.3.01	Sürekli İşçilerin Sosyal Hakları	103.591,42
01.3.9.00	5	01.3.4.01	Sürekli İşçilerin Fazla Mesaieleri	390.654,61
01.3.9.00	5	01.3.5.01	Sürekli İşçilerin Ödül ve İkramiyeleri	234.538,00
01.3.9.00	5	01.3.5.02	Geçici İşçilerin Ödül ve İkramiyeleri	384,15
01.3.9.00	5	02.1.6.01	Sosyal Güvenlik Primi Ödemeleri	178.344,66
01.3.9.00	5	02.1.6.02	Sağlık Primi Ödemeleri	47.916,71
01.3.9.00	5	02.2.6.01	Sosyal Güvenlik Primi Ödemeleri	5.446,06
01.3.9.00	5	02.3.4.01	İşsizlik Sigortası Fonuna	26.359,80
01.3.9.00	5	02.3.6.01	Sosyal Güvenlik Primi Ödemeleri	328.850,90
01.3.9.00	5	03.2.3.02	Akaryakıt ve Yağ Alımları	243,44
01.3.9.00	5	03.2.4.01	Yiyecek Alımları	262.073,29
01.3.9.00	5	03.2.5.01	Giyecek Alımları	32.259,80
01.3.9.00	5	03.3.1.01	Yurtiçi Geçici Görev Yollukları	61.326,96
01.3.9.00	5	03.3.2.01	Yurtiçi Sürekli Görev Yollukları	21.128,69
01.3.9.00	5	03.3.5.01	Seyyar Görev Tazminatları	85.223,43
01.3.9.00	5	03.3.5.02	Arazi Tazminatları	90.351,11
01.3.9.00	5	03.5.4.01	İlan Giderleri	2.250,73
01.3.9.00	5	03.5.5.02	Taşıt Kiralaması Giderleri	3.764,20
01.3.9.00	5	03.5.9.03	Kurslara Katılma ve Eğitim Giderleri	3.532,00
01.3.9.00	5	03.5.9.90	Diğer Hizmet Alımları	4.462,76
01.3.9.00	8	01.1.1.01	Temel Maaşlar	306.790,39
01.3.9.00	8	01.1.2.01	Zamlar ve Tazminatlar	454.932,38
01.3.9.00	8	01.1.4.01	Sosyal Haklar	34.559,39
01.3.9.00	8	01.3.1.01	Sürekli İşçilerin Ücretleri	4.027.151,61
01.3.9.00	8	01.3.2.01	Sürekli İşçilerin İhbarve Kıdem Tazmin	113.411,79
01.3.9.00	8	01.3.3.01	Sürekli İşçilerin Sosyal Hakları	323.613,23
01.3.9.00	8	01.3.4.01	Sürekli İşçilerin Fazla Mesaieleri	23.482,15
01.3.9.00	8	01.3.5.01	Sürekli İşçilerin Ödül ve İkramiyeleri	1.044.784,11
01.3.9.00	8	02.1.6.01	Sosyal Güvenlik Primi Ödemeleri	108.164,69
01.3.9.00	8	02.1.6.02	Sağlık Primi Ödemeleri	40.545,54
01.3.9.00	8	02.3.4.01	İşsizlik Sigortası Fonuna	108.849,77
01.3.9.00	8	02.3.6.01	Sosyal Güvenlik Primi Ödemeleri	1.164.149,81
01.3.9.00	8	03.3.1.01	Yurtiçi Geçici Görev Yollukları	2.753,82
01.3.9.00	8	03.3.2.01	Yurtiçi Sürekli Görev Yollukları	1.803,85
01.3.9.00	8	03.3.5.01	Seyyar Görev Tazminatları	867,72
<b>TOPLAM</b>				<b>12.322.851,02</b>



### 6.3-YAZI İŞLERİ MÜDÜRLÜĞÜ FAALİYETLERİ

Yazı İşleri Müdürlüğünce, İl Özel İdaresinin karar organı olan İl Genel Meclisi ve yürütme Organı olan İl Encümeninin sekretaryaya işleri ile evrak kayıt, dağıtım ve arşiv işleri yürütülmektedir.

#### İL GENEL MECLİSİ İŞLERİ İLE İLGİLİ FAALİYETLER

- Meclis başkanının gözetiminde toplantı gündemleri hazırlanmıştır.
- Meclis'in toplanma duyurularının ilgililere ulaştırılması sağlanmıştır.
- Meclis toplantı salonu her an hizmete hazır şekilde tutulmuştur.
- Toplantı gündem ve ekleri Meclis Başkanlık divanına düzenli bir şekilde sunulmuştur.
- İl Genel Meclisi, Meclis Komisyonlarına ait raportörlük hizmetleri yürütülmüştür.
- Meclis Başkanlığınca komisyonlara havale edilen tekliflerin seyri takip edilerek gerekli işlemler yapılmıştır.
- Rapor ve eklerin çoğaltılması sağlanarak, rapor ve ekleri Meclis üyelerine ve ilgililere zamanında dağıtılmıştır.
- Zabıtlara uygun olarak Meclis kararları yazılarak, kontrol edilip, Meclis başkanına ve katip üyelerine imzalatılmıştır.
- Meclis kararları Valilik Makamına süresi içinde sunulmak üzere takibi yapılmıştır.
- Meclis kararları usulüne uygun olarak ilan edilmiş ve Meclis üyelerine duyurulması sağlanmıştır.
- Meclis üyelerinin huzur hakları ile ilgili işlemler düzenli olarak yürütülmüştür.

İl Genel Meclisince 2012 faaliyet döneminde **11** olağan toplantı, **1** olağanüstü toplantı yapılmış olup, toplam **251** adet karar alınmıştır. İl Genel Meclisine sunulan İdare teklif sayısı **76** olup, bunun **41** âdeti Meclis İhtisas Komisyonlarına havale edilmiştir. Bu tekliflerle ilgili olarak **78** adet Komisyon raporu düzenlenmiştir. İl Genel Meclisi üyelerince **77** Adet önerge verilmiş olup, Meclis Başkanlığınca bu önergelerin **33** Adedi Meclis İhtisas Komisyonlarına havale edilerek bunun üzerine **99** adet Komisyon raporu düzenlenmiştir.

**İl Genel Meclisi Başkanlığınca ilgili Komisyonlara havale edilen önergeler üzerine hazırlanan ihtisas komisyonu raporlarının dağılımı aşağıdaki şekilde gerçekleşmiştir.**

## KOMİSYON RAPORLARI TABLOSU

S. NO	MECLİS İHTİSAS KOMİSYON ADI	İDARE TEKLİFİ ÜZERİNE DÜZENLENEN RAPOR SAYISI	ÖNERGE ÜZERİN DÜZENLENEN RAPOR SAYISI
1	Plan ve Bütçe Komisyonu	16	29
2	İmar ve Bayındırlık Hizmetleri Komisyonu	15	6
3	Eğitim Hizmetleri Komisyonu	8	10
4	Çevre ve Sağlık Hizmetleri Komisyonu	7	7
5	Sanayi ve Ticaret Komisyonu	8	7
6	İçişleri Komisyonu	13	4
7	Tarım, Orman ve Hayvancılık Komisyonu	6	8
8	Ulaştırma ve Enerji Kaynakları Komisyonu	5	28
	<b>TOPLAM</b>	<b>78</b>	<b>99</b>

### İL ENCÜMENİ İŞLERİ İLE İLGİLİ FAALİYETLER

- Encümen Başkanının gözetimi doğrultusunda encümen gündemleri hazırlanmıştır.
- Hazırlanan gündemler encümen üyelerine zamanında dağıtılmıştır.
- Encümene görüşülmek üzere gönderilen, ancak usul ve esas yönünden eksik olan belgeler gerekçeleri ile birlikte ilgili birimlere geri gönderilmiştir.
- Tamam olan evrakların encümen gündemine alınmak üzere kayıtları yapılmıştır.
- Encümen toplantıları konusunda ilgililer haberdar edilerek toplantı mekânı devamlı hazır bulundurulmuştur.
- Encümende alınan kararlar varsa muhalefet şerhleriyle beraber Encümen Karar defterine yazılarak, Encümen üyelerine imzalatılmıştır.
- Encümende alınan kararların raportörlük görevi yürütülmüştür.
- Encümen kararı olarak işlemi tamamlanan dosyalar ilgili birimlere zamanında iletilmiştir.
- Encümen üyelerine verilecek ödenekle ilgili işlemler düzenli olarak yürütülmüştür.

İl Encümenince 2012 faaliyet döneminde 45 toplantı yapılmış, yapılan toplantılarda toplam **873** adet karar almıştır.

## ENCÜMEN KARARLARI TABLOSU

KARARIN KONUSU	ADET
2886 Sayılı Devlet İhale Kanununun 49.maddesi uyarınca alınan pazarlık kararları	
2886 Sayılı Devlet İhale Kanununun 45.maddesi uyarınca yapılan ihale sonuç kararları (Kiraya verme-Dairesine iade)	4
2886 Sayılı Devlet İhale Kanununun 51/g maddesi uyarınca alınan	84
2886 Sayılı Devlet İhale Kanununun 63.maddesi uyarınca alınan	-
2886 Sayılı Devlet İhale Kanununun 35/a maddesi uyarınca alınan	-
2886 Sayılı Devlet İhale Kanununun 51/c maddesi uyarınca alınan	-
Kamulaştırma Kararları	3
Çeşitli konularda alınan diğer kararlar	782
<b>TOPLAM</b>	<b>873</b>

### EVRAK VE ARŞİV İŞLERİ İLE İLGİLİ FAALİYETLER

- 1- İdareye gelen tüm evraklar kayıt altına alarak evrak dağıtımını sağlanmıştır.
- 2- Kurum içi ve Kurum dışı yazışmaların dağıtım ve koordinasyonu sağlanmıştır.
- 3- Elektronik ortamda evrak yönetim sistemi yürütülmüştür.
- 4- İl Özel İdaresine gelen dilekçe ve resmi evrakların kayıt edilerek tanzim edilmesi sağlanmıştır.
- 5- Valilik Makamınca havale edilen evrakların seyri takip edilerek, her üç ayda bir rapor
- 6- Düzenlenip Valilik Makamına sunulmuştur.
- 7- Kurum dışına giden evrakların kayıtları yapılarak, İlgili Kamu, Kurum, Kuruluş ve kişilere ulaşması sağlanmıştır.
- 8- Kuruma ait posta işlemleri düzenli olarak yürütülmüştür.
- 9- İdaremizin denetim raporları, birimlerle koordineli bir şekilde cevaplanmıştır.
- 10- Resmi yazışma kuralları yönetmeliğinin uygulanması sağlanmıştır.
- 11- İl Özel İdaresi genel arşivi ile ilgili işlemler yürütülmüştür.
- 12- Birim arşivlerinin düzenlenmesi koordine edilmiştir.
- 13- İdare talimatlarının hazırlanması ve birimlere dağıtılması sağlanmıştır.
- 14- Genel Sekreterlikçe düzenlenen toplantılarda raportörlük işlemleri yapılarak, alınan kararlar İlgililere tebliğ edilmiştir.

Evrak kayıt işlemlerinde İdaremiz **2008** Yılı itibarı ile elektronik sisteme geçmiş olup, uygulama başarılı bir şekilde yürütülmüştür. Bu sistemle birlikte, gerek kurum içi gerekse kurum dışı yazışmalarımız daha hızlı, güvenli ve kontrollü hale getirilmiştir. **2012** Yılı içerisinde İdaremize gelen evrak sayısı **11.155** giden evrak sayısı ise **9.703** adet olmuştur. Kurumumuza günlük ortalama gelen evrak sayısı **44 adet**, giden evrak sayısı da **38** adettir.

**İL ÖZEL İDARESİ**  
**YAZI İŞLERİ MÜDÜRLÜĞÜ BÜTÇE AYRINTILI ÖDENEK CETVELİ**  
**2012**

2012 yılı içerisinde harcanan ve kalan Ödenek miktarıdır.

Kurumsal	Fonksiyonel	Finans	Ekonomik	Hesap adı	Toplam Ödenek	Harcama Toplamı	Kalan Ödenek
44.80.00.10.00	01.1.1.00	05	01.5.0.00	Enc.Mec. Diğer Per.	850.785,00	796.304,86	54.480,14
44.80.00.10.00	01.1.1.00	05	02.1.0.00	Memurlar	10.000,00	5.621,73	4.378,27
44.80.00.10.00	01.1.1.00	05	03.3.0.00	Yolluklar	5.000,00	880,00	4.120,00
865.785,00						802.806,59	62.978,41

**İL ÖZEL İDARESİ**  
**ÖZEL KALEM ÖDENEKLERİ BÜTÇE AYRINTILI ÖDENEK CETVELİ**  
**2012**

2012 yılı içerisinde harcanan ve kalan Ödenek miktarıdır.

Kurumsal	Fonksiyonel	Finans	Ekonomik	Hesap adı	Toplam Ödenek	Harcama Toplamı	Kalan Ödenek
44.80.00.02.00	01.1.1.00	05	03.6.0.00	Temsil ve Tanıtma Giderleri	230.000,00	80.657,03	149.342,97
230.000,00						80.657,03	149.342,97

## 6.4-DESTEK HİZMETLERİ MÜDÜRLÜĞÜ

### HİZMET ALIMLARI

İŞİN ADI	GENEL BÜTÇE HARCAMA		İL ÖZEL İDARE BÜTÇESİ HARCAMA		AÇIKLAMALAR
	SI	TL	SI	TL	
Araç Kiralanması	-		41.654,00		4734 sayılı K.İ.K.in 19. maddesine göre Açık İhale Usulü ile 2011 yılında ihalesi yapılan işin kalan %30 luk kısmı 2012 yılında tamamlandı.
Araç Kiralanması	-		102.862,00		4734 sayılı K.İ.K.in 19. Maddesine göre Açık İhale Usulü ile yapıldı. İş % 75 tamamlandı.
Şoför, Operatör ve Düz İşçi Hizmet Alımları	-		327.089,97		4734 Sayılı K.İ.K.in 19. maddesine göre Açık İhale Usulü ile 2011 yılında ihalesi yapılan işin kalan %15 lik kısmı 2012 yılında tamamlandı.
Şoför, Operatör ve Düz İşçi Hizmet Alımları	-		487.839,11		4734 Sayılı K.İ.K.in 21/b maddesine göre Pazarlık Usulü ile 2012 yılında ihalesi yapıldı. İş %100 tamamlandı.
Şoför, Operatör ve Düz İşçi Hizmet Alımları	-		1.170.329,22		4734 sayılı K.İ.K.in 19. maddesine göre Açık İhale Usulü ile yapıldı. İş % 50 tamamlandı.
Personel Servisi Kiralanması	-		36.540,00		4734 Sayılı K.İ.K.in 21/f maddesine göre Pazarlık Usulü ile 2011 yılında ihalesi yapıldı. İş %100 tamamlandı.
Ekskavatör Kiralama	-		72.767,06		4734 sayılı K.İ.K.in 21/f maddesine göre Pazarlık Usulü ile 2011 yılında ihalesi yapılan işin kalan %80 lik kısmı 2012 yılında tamamlandı.
Kurumumuza Kullanılmak Üzere Bilgisayar Yazılımı Alımı	-		35.958,82		4734 Sayılı K.İ.K.in 22/d maddesine göre satın alınmıştır. İş % 100 tamamlandı.
Kurumumuza Kullanılmak Üzere Bilgisayar Yazılımı Alımı	-		5.310,00		4734 Sayılı K.İ.K.in 22/a maddesine göre satın alınmıştır. İş % 100 tamamlandı.
Kurumumuzda Kullanılan Bilgisayar Yazılımlarının Güncellemelerinin Yapıtırılması	-		13.806,00		4734 Sayılı K.İ.K.in 22/c maddesine göre satın alınmıştır. İş % 100 tamamlandı.
İl Özel İdaresinin Posta ve Telgraf Ödemelerinin Yapılması	-		5.000,00		Osmaniye Telekom Müdürlüğünden posta pulu satın alınmıştır. İş %100 tamamlanmıştır

Kurumumuz Araçları ile İl Dışına Çıkıldığında ve Yük Taşındığında Otoyol, Köprü Gibi Geçiş Ücretlerinin Ödenmesi	-	7.992,00	Görevli kişilere yolculuk öncelik avans verilmesi, daha sonra da gelen faturalarla avansın kapatılması şeklinde ödenmiştir.
İl Özel İdaresi Destek Hizmetleri Müdürlüğü tarafından Verdirilen İhale İlan Bedellerinin Ödenmesi	-	4.468,90	İlan bedellerinin tamamı ödenmiştir.
Araç Sigortalarının Yapıtırılması	-	46.020,77	4734 Sayılı K.İ.K.in 22/d maddesine göre yaptırılmıştır..İş % 100 tamamlandı.
Araç Kiralanması	-	14.923,46	4734 Sayılı K.İ.K.in 22/d maddesine göre yaptırılmıştır. İş % 100 tamamlandı.
Roleytank Dorsesi Kiralama	-	45.430,00	4734 Sayılı K.İ.K.in 22/d maddesine göre yaptırılmıştır. İş % 100 tamamlandı.
Diğer Hizmet Alımları	-	172.685,73	4734 Sayılı K.İ.K.in 22/d maddesine göre yaptırılmıştır. İş % 100 tamamlandı.
Kurumumuzdaki Klima, Fotokopi ve Baskı Makinaları vb.Makinaların Bakımının Yapıtırılması	-	28.113,48	4734 Sayılı K.İ.K.in 22/d maddesine göre yaptırılmıştır. İş % 100 tamamlandı.
2011 Model 55077 Seri Nolu ve 55098 Seri Nolu GD 555 KOMATSU Greyderlerin Periyodik Servis Bakım İhtiyacı için Hizmet Alımı	-	17.592,56	4734 Sayılı K.İ.K.in 22/c maddesine göre yaptırılmıştır.İş % 100 tamamlandı.
Araç ve İş Makinelerinin Bakımlarının Yapıtırılması	-	376.504,70	4734 Sayılı K.İ.K.in 22/d maddesine göre yaptırılmıştır. İş % 100 tamamlandı.
	<b>TOPLAM</b>	<b>3.012.887,78</b>	

**MAL ALIMLARI**

Akaryakıt Alımı	-	5.571.585,56	4734 sayılı K.İ.K.in 19. maddesine göre Açık İhale Usulü ile 2011 yılında ihalesi yapılan işin % 90'lık kısmı 2012 yılında tamamlandı.
Akaryakıt Alımı	-	454.618,03	4734 sayılı K.İ.K.in 19. maddesine göre Açık İhale Usulü ile 2012 yılında ihalesi yapılan işin % 7'lik kısmının ödemesi 2012 yılında yapıldı.
Lastik Alımı	-	498.168,40	4734 Sayılı K.İ.K.in 3/e maddesi gereği D.M.O. Gaziantep Bölge Müdürlüğünden alınmıştır. İş %100 tamamlandı.
Büro Mobilyası Alımı	-	440.133,16	4734 Sayılı K.İ.K.in 3/e maddesi gereği D.M.O. Gaziantep Bölge Müdürlüğünden alınmıştır. İş %100 tamamlandı.
Temizlik Malzemesi Alımları	-	2.232,19	4734 Sayılı K.İ.K.in 3/e maddesi gereği D.M.O. Gaziantep Bölge Müdürlüğünden alınmıştır. İş %100 tamamlandı.
Kırtasiye Malzemesi Alımları	-	14.135,06	4734 Sayılı K.İ.K.in 3/e maddesi gereği D.M.O. Gaziantep Bölge Müdürlüğünden alınmıştır. İş %100 tamamlandı.
Bilgisayar ve Monitör Alımı	-	6.302,88	4734 Sayılı K.İ.K.in 3/e maddesi gereği D.M.O. Gaziantep Bölge Müdürlüğünden alınmıştır. İş %100 tamamlandı.
Kurumumuzdaki Birimlerin İhtiyacı İçin Kırtasiye ve Büro Malzemeleri Alımı	-	45.427,16	4734 Sayılı K.İ.K.in 22/d maddesine göre satın alınmıştır. İş % 100 tamamlandı.
Baskı ve Cilt Giderleri	-	2.409,15	4734 Sayılı K.İ.K.in 22/d maddesine göre satın alınmıştır. İş % 100 tamamlandı.
Yakacak Alımları	-	670,91	4734 Sayılı K.İ.K.in 22/a maddesine göre satın alınmıştır. İş % 100 tamamlandı.
Akaryakıt ve Yağ Alımları ve Diğer Enerji Alımları	-	195.254,03	Görevli şoförlere yolculuk öncelik avans verilmesi, daha sonra da gelen faturalarla avansın kapatılması şeklinde ödenmiştir. Ayrıca 4734 Sayılı K.İ.K.in 22/d maddesine göre satın alınmıştır. İş % 100 tamamlandı.
Giyim-Kuşam, Ziraat İlaç, Bahçe Malzemesi, Laboratuar Malzemesi, Kimyevi ve Temrinlik Malzeme ve Diğer Tüketim Mal ve Malzemesi Alımları	-	56.240,72	4734 Sayılı K.İ.K.in 22/d maddesine göre satın alınmıştır. İş % 100 tamamlandı.
Kurumumuzdaki Birimlerin İhtiyacı İçin Menkul Mal Alımları	-	539.992,26	4734 Sayılı K.İ.K.in 22/d maddesine göre satın alınmıştır. İş % 100 tamamlandı.
Kurumumuz Araç Makine Parkında Bulunan Taşıt ve İş Makinelerine Yedek Parça Alımı	-	684.123,40	4734 Sayılı K.İ.K.in 22/d maddesine göre satın alınmıştır. İş % 100 tamamlandı.
	<b>TOPLAM</b>	<b>8.511.292,91</b>	

<b>TARİFEYE BAĞLI ALIMLAR</b>			
İl Özel İdaresine Ait Su Faturalarının Ödenmesi	-	14.921,20	Osmaniye Belediyesi OSKİ Müdürlüğüne ait faturaların tamamı ödenmiştir.
İl Özel İdaresine ve Ahmet Cevdet Paşa Anadolu Lisesine Ait Elektrik Faturalarının Ödenmesi	-	160.872,63	TEDAŞ Osmaniye İl Müdürlüğüne ait faturaların tamamı ödenmiştir.
İl Özel İdaresine Ait Telefon ve ADSL Faturalarının Ödenmesi	-	41.405,70	Türk Telekom A.Ş. ve TNet A.Ş.ye ait olan faturaların tamamı ödenmiştir.
Haberleşme Cihazları Ruhsat ve Kullanım Giderleri	-	20,39	Mobilkom Elektronik San.ve Tic.Ltd.Şti.ye gerekli ödemeler yapılmıştır.
Osmaniye İl Özel İdaresi Doğalgaz Faturalarının Ödenmesi	-	2.685,63	Aksa Gaz Dağıtım A.Ş.ye ait olan faturaların tamamı ödenmiştir.
	<b>TOPLAM</b>	<b>219.905,55</b>	

**NOT :**

1-4734 Sayılı KİK 3( e) maddesi, 22. (a,b,c,d,e,f) maddeleri, doğrudan temin ve 19. madde, 20. madde, 21. madde

(a,b,c,d,e,f) madde ile alınan/yaptırılan mal, hizmet, bakım, onarım ve yapım işlerinin tamamı yazılacak.

2-Açıklamalar kısmına fiziki gerçekleşme durumu ve açıklamasında gerek görülen diğer bilgilere yer verilecek.

3-Yapılan bütün harcamalar



## TARİFEYE BAĞLI ALIMLAR

Valilik Konağına ve Misafirhanesine Ait Su Faturalarının Ödenmesi	-	510,78	Osmaniye Belediyesi OSKİ Müdürlüğüne ait faturaların tamamı ödenmiştir.
Valilik Konağına, Misafirhanesine ve Vali Zübeyir Kemelek K. Kal.ve Sosyal Gelişim Merkezine Ait Elektrik Faturalarının Ödenmesi	-	17.198,11	Toroslar Elektrik Dağıtım A.Ş.ye ait faturaların tamamı ödenmiştir.
Valilik Konağına Ait Telefon ve ADSL Faturalarının Ödenmesi	-	2.230,75	Türk Telekom A.Ş. Ve TNet A.Ş.ye ait olan faturaların tamamı ödenmiştir.
Valilik Misafirhanesinde Bulunan Digtürk Faturalarının Ödenmesi	-	1.117,76	Digtürk Platform Teknoloji Hizmetleri A.Ş.ye ait olan faturaların tamamı ödenmiştir.
Valilik Konağı ve Misafirhanesinin Doğalgaz Faturalarının Ödenmesi	-	2.579,10	Aksa Gaz Dağıtım A.Ş.ye ait olan faturaların tamamı ödenmiştir.
Haberleşme Cihazları Ruhsat ve Kullanım Giderleri	-	1.386,94	Mobilkom Elektronik San.ve Tic.Ltd.Şti.ye ait olan fatura ödenmiştir.
	<b>TOPLAM</b>	<b>25.023,44</b>	

### NOT :

1-4734 Sayılı KİK 3( e) maddesi, 22. (a,b,c,d,e,f) maddeleri, doğrudan temin ve 19. madde, 20. madde, 21. madde

(a,b,c,d,e,f) madde ile alınan/yaptırılan mal, hizmet, bakım, onarım ve yapım işlerinin tamamı yazılacak.

2-Açıklamalar kısmına fiziki gerçekleşme durumu ve açıklamasında gerek görülen diğer bilgilere yer verilecek.

3-Yapılan bütün harcamalar

## 6.5-İMAR VE KENTSEL İYİLEŞTİRME MÜDÜRLÜĞÜ FAALİYETLERİ

- Oturma izinleri
- Halihazır harita
- Her ölçekte imar planı
- İfraz-Tevhit
- Yapı kullanım izinleri
- Yapı ruhsatı
- İmar Durumu
- Adrese dayalı nüfus kayıt sistemi faaliyetleri yürütülmüştür.

### OTURMA İZİNLERİ

İLÇELER	KONUT	OLUMSUZ CEVAPLAR
BAHÇE	61	3
DÜZİÇİ	115	12
HASANBEYLİ	23	3
KADİRLİ	104	24
MERKEZ	222	26
SUMBAS	57	6
TOPRAKKALE	7	--
<b>TOPLAM</b>	<b>589</b>	<b>74</b>

### HALİHAZIR HARİTA - İMAR PLANI - İFRAZ – TEVHİT

YAPILAN İŞLEM	ADET
Halihazır Harita Onayı	9
İmar Planı Onayı	14
İfraz – Tevhit Onayı	38

### YAPI RUHSATI VE KULLANIM İZİN TABLOSU

İLÇELER	YAPI RUHSATI
BAHÇE	1
MERKEZ	4
TOPRAKKALE	1
<b>TOPLAM</b>	<b>6</b>

## YAPI KULLANIM İZİN BELGESİ

İLÇELER	ADET
BAHÇE	2
MERKEZ	8
KADIRLI	1
SUMBAS	1
<b>TOPLAM</b>	<b>12</b>

## İMAR VE KENTSEL İYİLEŞTİRME MÜDÜRLÜĞÜ HARCAMALARI

Fonksiyonel Kod	Finans Kodu	Ekonomik	Açıklama	TUTAR
08.2.0.00	8	03.4.4.90	Kültür Varlıklarının Korunmasına İlişkin Diğer Giderleri	4.200,00
08.2.0.02	"	06.7.7.90	Harun Reşit Kalesi Restorasyon Giderleri	353.024,31
08.2.0.04	"	03.4.4.01	Arkeolojik Kazı Giderleri	178.189,94
<b>TOPLAM</b>				<b>535.414,25</b>

## 6.6-YOL VE ULAŞIM HİZMETLERİ MÜDÜRLÜĞÜ FAALİYETLERİ

2012 yılı içerisinde Yol ve Ulaşım Hizmetleri Müdürlüğü programı dahilinde, köy yollarımızda aciliyet arz eden köy yollarına öncelik verilerek; 53,4 km 1. kat asfalt kaplama , 36,2 km 2. kat asfalt kaplama, 96.5 km stabilize kaplama, 72.5 km onarım, 5419 m2 parke taşı, 100 m2 beton yol ve 682 adet prefabrik bax tipi menfez programı gerçekleştirilmiştir.

İL ÖZEL İDARE BÜTÇESİNDEN YAPILAN KÖYYOLLARI									
KÖYYOLLARI									
SIRA NO	İLÇESİ	PROJE ADI	ONARIM	STABİLİZE	1.KAT ASF.	2.KAT ASF.	PARKE	BETON YOL	GERÇEKLEŞME
			KM	KM	KM	KM	M2	M2	%
1	MERKEZ	Oruçgazi Köyiçi	3,0						80
2	"	Kazmaca Köy içi ve Mah. İçi	5,0						100
3	"	029-KKN İlt - 036-KKN İltisak	4,0						100
4	"	Grup İlt.Bıçakcı	3,0						60
5	"	Aslaniye Köy içi		2,0					100
6	"	Kazmaca Köy içi ve Mah. İçi		4,0					80
7	"	İly.İlt-Şekerdere-Akarca		3,0					100
8	"	Kırmacalı Köyiçi		5,0					100
9	"	İssızca Köy İçi		2,0					100
10	"	Dervişiyeye Köy İçi		2,0					100
11	"	Tehçi Köy İçi		2,0					100
12	"	Yarpuz Köy İçi		2,0					100
13	"	Akyar Köy İçi		2,0					100
14	"	029-KKN İlt - 036-KKN İltisak		4,0					100
15	"	Grup İlt.Bıçakcı		3,0					60
16	"	Kazmaca Köy İçi ve Mah. İçi			2,0				100
17	"	İly.İlt-Şekerdere-Akarca			3,2				107
18	"	İly.İlt-Hamis-Karakışla-Kumarlı Tepekışla-Enişdibi			6,0				100

19	"	Dereli Köyiçi			1,1				100
20	"	Çona Köy İçi			1,0				100
21	"	Karacalar Köyiçi			1,0				100
22	"	Değirmenocağı Köyü kilit taşı					419		100
23		Tehçi Köyyolu					1500		100
24		Dervişye Köyyolu					1750		100
25		Yarpuz Köyyolu					750		100
26		Kaypak Köyyolu						100	100
27	<b>BAHÇE</b>	Bekdemir Tuygunlar	1,0						100
28	"	Gökmustafalı köyiçi	1,0						100
29	"	Örencik Köyyolu	3,0						100
30	"	Bekdemir Tuygunlar		2,0					100
31	"	Örencik Köyyolu		2,0					50
32	"	Aş.Yk.Kardere Bağlantı yolu		2,0					40
33	"	İ.S.Kıraclar Keller Yaylalık İnderesi Grup Yolu			4,0				100
34	"	Dy.İlt.Kaman Kyy.				2,0			100
35		Aş. Arıcaklı Köyyolu					1000		100
36	<b>DÜZİÇİ</b>	İmar Sınırı-K.Gedik K.Kızlar-Karani	16,0						100
37	"	Bayındırlı-İbişler	3,0						100
38	"	Grup İly.İlt-Kaşobası	1,5						100
39	"	Grup Yl.İlt.-Olukluçunur Çükgüller-Kazıklıbucak	3,0						100
40	"	Grup İlt.-Köşkerli	3,5						100
41	"	İly.İlt.Fakılar-Elbeyli-Karakuz	0,5						100
42	"	Gökçayır Tabaklar- Horozlar	4,0						100
43	"	Gökçayır Çömezler	1,5						100
44	"	Söğütlü göl	3,0						100
45	"	İmar Sınırı-K.Gedik-K.Kızlar-Karani		8,0					50
46	"	Bayındırlı-İbişler		3,0					100
47	"	Grup İly.İlt-Kaşobası		1,5					100
48	"	Grup İlt.-Köşkerli		3,5					100

49	"	İly.ilt.Fakılar-Elbeyli-Karakuz		0,5				100
50	"	Gökçayır Tabaklar- Horozlar		2,0				50
51	"	Gökçayır Çömezler		1,5				100
52	"	Söğütlügöl		2,0				67
53	"	Gökçayır Köyiçi		1,5				100
54	"	İmar Sınırı-Çatak-Zindoğan		3,0				100
55	"	Bayındırlı Köyiçi		3,0				50
56	"	Bostanlar Köyiçi		4,0				50
57	"	Selverler-Karagedik-Ky İlt-Aydınlar			3,0			100
58	"	İ.S-K.Gedik-K.Kızlar-Karani			4,0			100
59	"	Pirsultanlı Cinaliler			1,5			100
60	"	İly.ilt-Çotlu-Tıraşlı-Kuşçu Mehmetoğlu				4,0		100
61	"	İmar Sınırı - K.Maraş Sınırı				2,0		100
62	<b>HASANBEYLİ</b>	Kalecik Köyiçi		1,0				100
63	"	Kalecik Köyiçi			1,5			150
64	"	Kalecik Köyiçi				0,5		50
65	<b>KADIRLI</b>	Eseler ky.ilt.-Tekerekli	1,5					60
66	"	İly.ilt.-Sarıdüz	3,0					100
67	<b>KADIRLI</b>	İ.S Sarıcaferler-Mustafalar Balıklar-Kozalık	2,5					50
68	"	Kösepinarı Kyy. İlt-Cilbirtibeleni	2,0					67
69	"	İly-İlt Koçlu Paşaoğlu Yoğunluk- Tenetaş Maksutoluğu Yay.	2,5					50
70	"	İly-İlt -Kadirli İlçe Sınırı		2,0				100
71	"	Yoğunluk Köyiçi		1,0				100
72	"	Koçlu-Menekşe-Karacaali- Kavramalar-Karacüllüler		5,0				100
73	"	Karaçalı kyy. İlt. Kalealtı kyy.		1,5				100
74	"	Grup ky.ilt.-Kalelti-Çatallar		2,0				57
75	"	Mehedinli Köyiçi		2,0				100
76	"	Kösepinarı ky.ilt.-Aralıkdutu		1,0				34
77	"	Kocalar ky.ilt.-Kesmetepesi		2,5				100

78	"	Güdükaliler ky.ilt.-Çolaklar (Ayıçukuru)		2,0					100
79	"	Cıgıcık Y.Bozkuyu A.Bozkuyu Köyü			8,0				160
80	"	Paşalığı Yönlük			3,6				180
81	"	Kesim Köyü			1,0				100
82	"	Kümbet Köyü			1,0				100
83	"	Cıgıcık Köyü			2,0				134
84	"	Vayvaylı Köyü			1,5				100
86	"	Aydınlar Ahmetfakılar				4,0			100
87	"	Ückazan Deveboynu Kocabogalar				5,0			167
88	"	Bağdaş Elmacık Alipaşa				2,0			50
89	"	Karatepe Dikenli				3,0			100
90	"	Kerimli Coşkunlar				3,7			370
91	"	Contarlar Kyy. İlt. Karakütük - Alibey				4,0			100
92	"	İ.S. Narlıkişla – Çınar – Akova - Tücar				2,0			67
93	<b>SUMBAS</b>	Grp.Kyy.İlt Halilibrahimli Cemmağarası-Karanidere	5,0						50
94	"	Grp Kyy İlt Çukurfenk Gümüşoluk			7,0				100
95	<b>TOPRAKKALE</b>	İ.S.Aslanpınarı-Telguba		1,0					100
96	"	By.Tüysüz Köyü yolu		2,0					100
97	"	Lalegölü Köyü yolları		2,0					100
98	"	Sazlık Köyü Yollar		1,0					100
99	"	Aslanpınarı-Sayhöyük Bağ.							
100	"	Aslanpınarı-Sayhöyük Bağ			1,0				100
<b>GENEL TOPLAM</b>			<b>72,5</b>	<b>96,5</b>	<b>53,4</b>	<b>36,2</b>	<b>5419</b>	<b>100</b>	

## İL ÖZEL İDARE BÜTÇESİNDEN YAPILAN SANAT YAPILARI

SIRA NO	İLÇESİ	PROJE ADI	KÖPRÜ	MENFEZ	KÖPRÜ ONARIM	MENFEZ ONARIM	BİRİT BETON	İSTİNAT DUVARI	PREFABRİK BAX MENFEZ	GERÇEKLEŞME
			ADET	ADET	ADET	ADET	ADET	M3	ADET	%
1	MUHTELİF	Sanat Yapısı ( Prefabrik Bax Menfez )							682	100
TOPLAM									682	100

### KÖYDES

İlimiz 2012 yılı KÖYDES programı kapsamında 69 adet projeye başlanmış olup, bu projelerden 48 adedi köy yolları ve 21 adedi ise içme suları projesidir, 2012 yılı içerisinde, söz konusu projelerden 46 adet köy yolları ve 16 adet içme suları projesi tamamlanmış, 2 adet köy yolları ve 5 adet içme suları projesi devam etmekte olup, 2 adet köyyolu projesi ise mevsim şartlarının uygun olmamasından dolayı 2013 yılı içerisinde yapılacaktır. Ayrıntılı tablolar aşağıya çıkarılmıştır.



SIRA NO	İLÇESİ	ADI	YERİ (KÖY/ÜNİTE)	TESVİYE	ONARIM	STABİLİZE	BETON YOL	KÖY İÇİ YOL (PARKE)	1. KAT ASFALT	2. KAT ASFALT	SANAT YAPISI	
				Km	Km	Km	Km	m <sup>2</sup>	Km	Km	Menfez	Köprü
											Adet	Adet
1	<b>MERKEZ</b>	Dereli Köyü	Köyiçi						1,10			
2	“	Dereli Köyü	Köyiçi							2,0		
3	“	Muhtelif Köyolları	Sanat Yapısı								143	
4	<b>BAHÇE</b>	Bekdemir Köyü	Köyiçi					2000				
5	“	Gökmustafalı Köyü	Köyiçi					2000				
6	“	Aşağıkardere Köyü	Köyiçi					2000				
7	“	Yaylalık Köyü	Köyiçi					2000				
8	“	Nohut Köyü	Köyiçi					1600				
9	“	Burgaçlı Köyü	Köyiçi					1600				
10	<b>DÜZİÇİ</b>	Gökçayır Köyü	Gökçayır Köyü köyiçi						1,75			
11		Yenifarsak Grup Kyy. İlt. Nacarfarsağı	Yenifarsak Grup Kyy. İlt. Nacarfarsağı						2,00			
12		İly. İlt. Fakılar - Elbeyli-Karakuz	İly. İlt. Fakılar - Elbeyli-Karakuz						2,20			
13		Grup Köyyolu İlt.Kaşovası	Grup Köyyolu İlt.Kaşovası						1,00			
14		Çatak Köyü	Çatak Köyü köyiçi						1,00			14
15	<b>DÜZİÇİ</b>	Alibozlu Köyü İlt. Derebozlu	Alibozlu Köyü İlt. Derebozlu						1,00			
16		İ.S. Düziçi - Söğütlügöl Köyü	Söğütlügöl Köyiçi	0,90								
17		Alibozlu - Manlar mah.	Dümbüldek- Manlar Mah.	0,80								
18		Söğütlügöl Köyü	Söğütlügöl Köyiçi					1000				
19		Yazlamazlı Köyü	Yazlamazlı Köyiçi					1200				
20		Çotlu Köyü	Çotlu Köyiçi					1000				

21		Kuşçu Köyü	Kuşçu Köyiçi				1000				
22		Yeşilköy Köyü	Yeşilköy Köyiçi				2000				
23		Çerçioğlu Köyü	Çerçioğlu Köyiçi				1200				
24		Selverler Köyü	Selverler Köyiçi				800				
25		Gökçayır Köyü	Gökçayır Köyiçi				1500				
26	<b>DÜZİÇİ</b>	Elbeyli Köyü	Elbeyli Köyiçi				1200				
27	<b>HASANBEYLİ</b>	Sarayova Köyü	Sarayova- Yanıkkışla Bağlantı Yolu			1,50					
28	<b>KADİRLİ</b>	Topraktepe Köyü	Topraktepe Köyiçi							3,00	
29	“	Grup Ky.İlt.Kıraçobası-Hacitalipler	Kıraçobası Mah.							3,00	
30	“	İly.ilt.-Eseler-Sofular-Durmuşsofulu	Grup Yolu							1,00	
31	“	Durmuşsofular Köyü	Durmuşsofular Köyiçi							3,00	
32	“	İly.ilt.-Kocaaliler-Kallinci-Kayasuyu	Kayasuyu Köyiçi							1,00	
33	“	İly.ilt.-Oruçbey	Oruçbey Köyiçi							2,00	
34	“	İly.ilt.-Azaplı-Kabayar-Göçmen	Azaplı Köyiçi							3,30	
35	“	İmar Sınırı-Sarıcaferler-Mustafalar-Balıklar	Baliler Mah.							3,00	
36	<b>KADİRLİ</b>	İmar sınırı-Narlıkışla-Çınar-Akova-Tücar	Grup Yolu							2,00	
37	“	Akköprü Köyü	Akköprü Köyü						1,00		
38	“	İly.ilt.-Yenigün	Yenigün Köyiçi							2,00	
39	“	Yoğunluk Köyü	Yoğunluk Köyiçi			0.800					
40	“	Kızıusuflu Köyü	Kızıusuflu Köyiçi			0.560					
41	“	Kadirli Muhtelif Köyolları	Sanat Yapısı (Genel)							290	1
42	<b>SUMBAS</b>	Grup Kyy.İlt-Kırıkköprü	Kırıkköprü Mah.						1,50		
42	“	Grup ky.yl.ilt-Alasirt	Alasirt Mah.							2,50	
43	“	Çiçeklidere Köyü	Köyiçi								

44	“	Fellahlar İlt. Akyar Köyyolu	Fellahlar-Akyar Köyyolu						1,00			
	”	Sumbas Muhtelif Köyyolları	Sanat Yapısı (Genel)								20	
45	<b>TOPRAKKAL E</b>	<b>Dy.İlt-Büyüküysüz</b>								0,75		
46		<b>D-400 - Otoban bağlantısı</b>								0,50		
47		<b>Lalegölü - Mustafabeyli arası</b>							0,50	0,80		
48		<b>Aslanpınarı - Sayhöyük</b>								1,00		
<b>TOPLAM</b>				<b>1.70</b>		<b>1.50</b>	<b>1.36</b>	<b>22.100</b>	<b>14.05</b>	<b>30.85</b>	<b>453</b>	<b>2</b>

SIRA NO	İLÇESİ	TESVİY E	ONARIM	STABİLİ ZE	BETON YOL	PARKE YOL	1. KAT ASFALT	2. KAT ASFALT	SANAT YAPISI	MALİYET
---------	--------	-------------	--------	---------------	--------------	--------------	------------------	------------------	--------------	---------

**İL ÖZEL İDARESİ VE KÖYDES İLÇE BAZINDA TOPLAM UYGULAMA TABLOSU**

									MENFEZ/ MENFEZ YERİNDE YAPIM	MENFEZ ONARIMI	KÖPRÜ	KÖPRÜ ONARIM	
		Km	Km	Km	m <sup>2</sup>	m <sup>2</sup>	Km	Km	Adet	Adet	Adet	Adet	( TL)
1	MERKEZ		15	31	100	4419	15.4	2	143				240.186,40
2	BAHÇE		5	6		11.200	4	2					987.266,60
3	DÜZİÇİ	1.7	36	33.5		10.900	17.4	6			14		3.494.000
4	HASANBEYLİ			2.5			1.5	0.5					153.420
5	KADİRLİ		11.5	19	9200		18.1	51.0	290		13		3.609.297,10
6	SUMBAS		5				9.5	2.5	20		2		857.000
7	TOPRAKKALE			6			1.5	3.05					271.630
8	GENEL SANAT YAPISI								682				229.519
<b>TOPLAM</b>		<b>1.7</b>	<b>72.5</b>	<b>98</b>	<b>9300</b>	<b>26.519</b>	<b>67.4</b>	<b>67.05</b>	<b>1115</b>		<b>29</b>		<b>9.842.319,10</b>

## 6.7-SU VE KANAL HİZMETLERİ MÜDÜRLÜĞÜ

**İÇME SUYU YAPIMI ÇALIŞMALARI** : 2012 yılı içerisinde Müdürlüğümüzce, sağlıklı içme suyu bulunmayan veya yeterli olmayan köylerimize ve bağlıklarına öncelik tanınarak bütçe imkanları ölçüsünde **Toplam 15 adet içme suyu projesi** tamamlanmıştır.

<b>OSMANIYE İL ÖZEL İDARESİ-SU VE KANAL HİZMETLERİ MÜDÜRLÜĞÜ 2012 YILI YATIRIM PROGRAM TABLOSU (31/12/2012)</b>									
YATIRIMCI KURULUŞ	SEKTÖRÜN ADI	PROJENİN ADI	PROJENİN YERİ (İlçesi)	ÖNCEKİ YIL HARCAMASI (TL.)	PROGRAM YILI ÖDENEĞİ (TL.)	PROJE BEDELİ (TL.) (KDV HARİÇ)	DÖNEM SONUNA KADAR		
							NAKİT HARC. (TL.)	FİZİKİ GERÇ. (%)	
Osmaniye İl Özel İdaresi	SU VE KANAL HİZMETLERİ	Kadirli-Şabaplı Köyü Kanalizasyon projesi	Kadirli		438.550,00	192.092,52	185.310,40	100	Tamamlandı.
Osmaniye İl Özel İdaresi	SU VE KANAL HİZMETLERİ	Kızlaç Köyü İçme Suyu İnşaatı	Bahçe		189.550,00	189.550,00	189.550,00	100	Tamamlandı.
Osmaniye İl Özel İdaresi	SU VE KANAL HİZMETLERİ	Mecidiye-Kesikkeli İçme Suyu Projesi	Kadirli		156.602,52	156.602,52	156.602,52	100	Tamamlandı.
Osmaniye İl Özel İdaresi	SU VE KANAL HİZMETLERİ MÜDÜRLÜĞÜ	İçme Suyu Boru Alımı	Genel	183.349,00	200.000,00	78.411,50	74.314,04	100	Tamamlandı.
Osmaniye İl Özel İdaresi	SU VE KANAL HİZMETLERİ MÜDÜRLÜĞÜ	Klorlama Cihazı Alımı	Genel		100.000,00	84.000,00	61.808,00	100	Tamamlandı.
Osmaniye İl Özel İdaresi	SU VE KANAL HİZMETLERİ MÜDÜRLÜĞÜ	Merkez-Yeniköy Köyü İçme Suyu Şebeke Değişim Projesi	Merkez		45.000,00	51.574,38	40.499,25	100	Tamamlandı.
Osmaniye İl Özel İdaresi	SU VE KANAL HİZMETLERİ MÜDÜRLÜĞÜ	Bahçe-Kaman Köyü İçme Suyu Projesi	Bahçe		30.000,00		30.000,00	100	Tamamlandı.
Osmaniye	SU VE	Kadirli-	Kadirli		16.815,00		16.815,00	100	Tamamlandı.

İl Özel İdaresi	KANAL HİZMETLERİ MÜDÜRLÜĞÜ	İlbistanlı Köyü İçme Suyu Projesi							
Osmaniye İl Özel İdaresi	SU VE KANAL HİZMETLERİ MÜDÜRLÜĞÜ	Kadirli-Kızıyusuflu Köyü İçme Suyu Depo İnşaatı işi	Kadirli		50.000,00	46.849,52	44.592,83	100	Tamamlandı.
Osmaniye İl Özel İdaresi	SU VE KANAL HİZMETLERİ MÜDÜRLÜĞÜ	Kadirli-Değirmendere Köyü İçme Suyu Projesi	Kadirli		60.000,00	62.157,77	47.296,44	100	Tamamlandı.
Osmaniye İl Özel İdaresi	SU VE KANAL HİZMETLERİ MÜDÜRLÜĞÜ	Sumbas-Gaffarlı Köyü İçme Suyu Projesi	Sumbas		200.000,00		200.000,00	100	Tamamlandı.
Osmaniye İl Özel İdaresi	SU VE KANAL HİZMETLERİ MÜDÜRLÜĞÜ	Kadirli-Karakütük Köyü İçme Suyu Projesi	Kadirli		100.000,00	70.101,99	60.286,18	100	Tamamlandı.
Osmaniye İl Özel İdaresi	SU VE KANAL HİZMETLERİ MÜDÜRLÜĞÜ	Merkez-Kazmaca Köyü İçme Suyu Projesi	Merkez		50.000,00	39.118,35	35.043,45	100	Tamamlandı.
Osmaniye İl Özel İdaresi	SU VE KANAL HİZMETLERİ MÜDÜRLÜĞÜ	Kadirli-Topraktepe Köyü Üstüneller Mah. İçme Suyu Pr.	Kadirli		100.000,00	86.981,36	81.359,53	100	Tamamlandı.
Osmaniye İl Özel İdaresi	SU VE KANAL HİZMETLERİ MÜDÜRLÜĞÜ	Hasanbeyli-Kalecik Köyü İçme Suyu Hattı değişim Projesi	Hasanbeyli		40.000,00	28.347,57	23.754,58	100	Tamamlandı.

**İÇME SUYU ENVANTERİ**

İLÇE ADI	SUSUZ				YETERSİZ				SULU			
					ŞEBEKELİ				ŞEBEKELİ			
	KÖY		BAĞLISI		KÖY		BAĞLISI		KÖY		BAĞLISI	
	ADET	NÜFUS	ADET	NÜFUS	ADET	NÜFUS	ADET	NÜFUS	ADET	NÜFUS	ADET	NÜFUS
<b>MERKEZ</b>	0	0	0	0	0	0	0	0	36	22.784	31	4.068
<b>BAHÇE</b>	0	0	0	0	2	330	0	0	13	4.703	23	2.660
<b>DÜZİÇİ</b>	0	0	0	0	0	0	7	319	26	13.503	61	7139
<b>HASANBEYLİ</b>	0	0	0	0	0	0	0	0	6	2.070	1	82
<b>KADIRLI</b>	0	0	9	636	2	662	3	257	58	19.054	155	13.925
<b>SUMBAS</b>	0	0	4	453	0	0	3	401	12	5.147	34	3.279
<b>TOPRAKKALE</b>	0	0	0	0	0	0	0	0	4	2.016	1	186
<b>TOPLAM</b>	<b>0</b>	<b>0</b>	<b>13</b>	<b>1089</b>	<b>4</b>	<b>992</b>	<b>13</b>	<b>977</b>	<b>155</b>	<b>69.277</b>	<b>306</b>	<b>31.339</b>



2012 YILI KÖYDES İÇME SUYU PROJESİ KAPSAMINDAKİ İŞLER

KOD U "Y" "D.E" veya "EK"	İLİ	İLÇESİ	PROJE		NÜFUS	NİTELİĞİ ("YENİ TESİS", "TESİS GELİŞTİRME" veya "BAKIM ONARIM")	KONUSU ("SULU", "SUYU YETERSİZ" veya "SUSUZ")	PROĞRAM ÖDENEĞİ  (TL) J	SÖZLEŞME TUTARI  (TL) K	HARCAMA TUTARI  (TL) L	ARTAN ÖDENEK MİKTARI  (TL) M=J - K	GERÇEKLEŞME YÜZDESİ	
			ADI	YERİ (KÖY/ÜNİTE)								FİZİKİ	MADDİ
Y	OSMANİYELER	MERKEZ	Yarpuz Grup Köyleri İçme Suyu Projesi	Yarpuz- Dereli- Çardak- Aslaniye- Nohuttepe- Kumarlı- Çona-Issızca- Çağşak- Kayalı- Şekerdere- Tehçi- Dervişiyeli- (DÜZİÇİ) Yazlamazlı- Selverler- Karagedik- Akçakoyunlu- Bostanlar- Pirsultanlı- Gümüş- Güzelyurt- Çerçioğlu- Olukluçunur- Sarpınağzı	22514	YENİ TESİS	SUYU YETERSİZ	617.000,00	617.000,00	617.000,00	0,00	100	100
Y	OSMANİYELER	BAHÇE	Aşağıkardere	Köleli	22	TESİS	SUYU	30.000,00	22.420,00	22.420,00	7.580,00	100	75

	<b>E</b>		e Köyü	Mahallesi		GELİŞTİRME	YETERSİZ						
<b>Y</b>	<b>OSMANİY E</b>	BAHÇE	Gökmustafalı Köyü	Yarıkkaya Mahallesi	26	TESİS GELİŞTİRME	SUYU YETERSİZ	30.000,00	23.600,00	23.600,00	6.400,00	100	79
<b>Y</b>	<b>OSMANİY E</b>	BAHÇE	Burğaçlı Köyü	Merkez	667	TESİS GELİŞTİRME	SUYU YETERSİZ	6.000,00					
<b>EK</b>	<b>OSMANİY E</b>	BAHÇE	Yk. Karderesi Köyü	Merkez									
<b>Y</b>	<b>OSMANİY E</b>	DÜZİÇİ	Çatak Köyü	Merkez	524	YENİ TESİS	SULU	40.000,00	35.400,00	40.000,00		100	100
<b>Y</b>	<b>OSMANİY E</b>	HASANBEYLİ	Muhtelif Köyler İçme Suyu Depo	Muhtelif Köyler		BAKIM ONARIM	SULU	60.000,00	47.200,00	47.200,00	12.800,00	100	100
<b>Y</b>	<b>OSMANİY E</b>	KADİRLİ	Koçlu Grup İçmesuyu	16 köy 36 Bağlısı	9225	YENİ TESİS	SUYU YETERSİZ	691.770,00		380.000,00		65	54
<b>Y</b>	<b>OSMANİY E</b>	KADİRLİ	Kösepinarı-İlbistanlı Köyü ( Fatma Deresi )	2 Köy 6 Bağlısı	507	YENİ TESİS	SUYU YETERSİZ	95.000,00	95.000,00	95.000,00	0,00	100	100
<b>Y</b>	<b>OSMANİY E</b>	KADİRLİ	Yoğunluk Köyü	Merkez	65	YENİ TESİS	SUYU YETERSİZ	20.000,00				20	
<b>Y</b>	<b>OSMANİY E</b>	SUMBAS	Akdam Köyü Grup İçme Suyu	Akdam Köyü	991	YENİ TESİS	SUYU YETERSİZ	400.000,00	400.000,00	400.000,00		100	100

## KANALİZASYONU OLAN KÖYLERİN İSİM LİSTESİ

- KANALİZASYONU OLAN TOPLAM KÖY SAYISI :4
- KANALİZASYONU OLAN KÖYLERİN İSİM LİSTESİ:
- MERKEZ.....AKYAR KÖYÜ
- DÜZİÇİ.....AKÇAKOYUNLU KÖYÜ
- SUMBAS.....REŞADİYE KÖYÜ
- KADİRLİ.....ŞABAPLI KÖYÜ
- KADİRLİ.....KARAKÜTÜK KÖYÜ(PROJE AŞAMASINDA)
- BAHÇE.....KAMAN KÖYÜ(PROJE AŞAMASINDA)

## İLLER BANKASI ÖDENEĞİ İLE YAPILAN

S.N O	İLÇESİ	PROJE ADI	HARCAMA
1	KADİRLİ	Karakütük Köyü İçme suyu Projesi	60.286,18

## 2012 DOĞRUDAN TEMİN (22/d) ve İLAN HARCAMALARI

1- Çeşitli çapta kolay tamir parçası alımı	: 12.253,12 TL
2- Kadirli-Karatepe Dalgıç Pompa Alımı	: 4.655,10 TL
3- Hasanbeyli-Kalecik Köyü Ana İsale hattı İyileştirme çalışmaları malzeme alımı	: 4.699,35 TL
4-Kadirli-Tozlu-Tekeli Hidrofor Sistemi Yapım İşi	: 14.101,00 TL
5- Hasanbeyli-Kalecik Köyü Terfi hattı İyileştirme çalışmaları	: 5.402,04 TL
6-Merkez-Kadın Sığınma Evi Drenaj Boru Alımı	: 14.868,00 TL
7- Merkez-Kadın Sığınma Evi Drenaj İnşaatı Yapım İşi	: 16.649,80 TL
8- Kadirli-Karakütük Köyü İsale Hattı değişimi Boru alımı	: 10.556,28 TL
9- Kadirli-Yenigün Köyü In-Line Pompa Temini	: 855,50 TL
10- Kadirli-Yusufizzettin Köyü Kolay tamir parçası Alımı	: 16.520,00 TL
11-Kadirli –İlbistanlı Köyü Ana İsale Hattı Onarımı	: 16.815,00 TL
12- Kadirli-Yenigün,Çukurköprü Köyleri Pompa temini	: 10.904,62 TL
13-Kadirli- Hardallık Köyü İçme Suyu Sondaj Projesi Temini	: 15.340,00 TL
14- Sumbas –Reşadiye Köyü Motopomp Temini	: 9.221,70 TL
15- İlan Harcamaları	: 32.181,87 TL
	TOPLAM :168.483,91 TL

## 6.8-YATIRIM VE İNŞAAT MÜDÜRLÜĞÜ YILI FAALİYETLERİ

İl Özel İdaresince yürütülen hizmetlerin etkin ve planlı bir şekilde yürütülebilmesi için gerekli fiziki koşulları sağlamak, İdareye gelir getirici yatırımlar yapmak ve İlin sosyo-ekonomik gelişimine katkıda bulunmak.

Ayrıca 5302 sayılı İl Özel İdaresi Kanununun 6 ncı maddesi gereğince Merkezi İdare tarafından yürütülen görev ve hizmetlere ait yapım ile ilgili yatırımlardan Bakanlıkça uygun görülen ve ödeneği İl Özel İdaresi bütçesine aktarılan ihale iş ve işlemleri bu birim tarafından yürütülmektedir.

5302 sayılı İl Özel İdaresi Kanunu, 5018 sayılı Kamu Mali Yönetimi ve Kontrol Kanunu, 4734 sayılı Kamu İhale Kanunu ve diğer kanunların İl Özel İdaresine vermiş olduğu görev, yetki ve sorumlulukları çerçevesinde; bina yapım, bakım-onarım işlerinin; proje, keşif, yaklaşık maliyet, ihale işlemleri, kontrollük hizmetleri, geçici ve kesin kabul işlerini İl Özel İdaresi adına yürütmek

## YAPIM İŞLERİ

İşin Adı	Ödenek (TL)	İhale Tarihi	İhale Bedeli (KDV Dahil)	Harcama Miktarı (KDV Dahil)	Fiziki Gerç.	Başlama-Bitiş Tarihi	Açıklama
Kat Karşılığı İhale Edilen Hizmet Binası, Ticaret Merkezi ve Konut Yapım İşİ	Bütçeden Harcama Yapılmayacak	09.07.2008	Sözleşme Bedeli, Özel İdarenin payı olan % 34.435 ' e karşılık gelen 21.245.168,42 TL.' dir Son düzenleme ile Hisse Oranı % 39,59 olmuştur.		100	15.04.2010 15.04.2012	Tamamlandı.
Toprakkale Lale Gölü İ.Ö.O (12 Derslik)	972.320,00	25.10.2011	972.320,00	854.193,34	100	12.01.2012 09.08.2012	Tamamlandı.
Merkez Akyar İ.Ö.O (12 Derslik)	900.000,00	22.03.2012	999.460,00	987.633,56	100	09.05.2012 05.11.2012	Tamamlandı.
Merkez Mustafa Özden İ.Ö.O. (21 Derslik)	900.000,00	12.04.2012	1.811.772,00	693.949,75	45	10.08.2012	Devam Ediyor
Sumbas İ.Ö.O (12 Derslik)	1.097.400,00	19.04.2012	1.097.400,00	1.097.400,00	100	07.05.2012 02.11.2012	Tamamlandı.
Düziçi Yenice Haruniye İ.Ö.O (16 Derslik)	950.000,00	11.04.2012	1.121.000,00	1.121.000,00	100	27.04.2012 02.10.2012	Tamamlandı.
Düziçi İstiklal Anaokulu (5 Derslik)	730.000,00	17.04.2012	826.000,00	826.000,00	100	04.05.2012 03.09.2012	Tamamlandı.
Düziçi İrfanlı İ.Ö.O (16 Derslik)	1.250.000,00	04.06.2012	988.840,00	988.840,00	100	06.07.2012 10.12.2012	Tamamlandı.
Kadirli Cengiz Topel İ.Ö.O (16 Derslik)	1.386.500,00	14.06.2012	1.386.500,00	720.226,80	51	10.07.2012 10.02.2013	Devam Ediyor
Bahçe Kenan Evren İ.Ö.O (16 Derslik)	1.059.640,00	28.05.2012	1.059.640,00	1.059.640,00	100	08.06.2012 02.02.2013	Tamamlandı
Merkez Karaçay Anaokulu (5 Derslik)	674.162,47	17.08.2012	315.650,00	125.678,26	85	20.09.2012	Devam Ediyor
Kadirli Yoğunluk İ.Ö.O (8 Derslik)	730.000,00	19.10.2012	867.300,00	6.699,99	9	25.01.2012 25.08.2013	Devam Ediyor
Kadirli Anaokulu (5 Derslik)	674.000,00	02.08.2012	674.000,00	88.651,52	13	21.09.2012 21.07.2013	Devam Ediyor
Merkez/ Kız Meslek Lisesi ve Anaokulu	4.738.155,25	02.11.2012	5.310.000,00				Devam Ediyor

<b>İşin Adı</b>	<b>Ödenek (TL)</b>	<b>İhale Tarihi</b>	<b>İhale Bedeli (KDV Dahil)</b>	<b>Harcama Miktarı (KDV Dahil)</b>	<b>Fiziki Gerç.</b>	<b>Başlama-Bitiş Tarihi</b>	<b>Açıklama</b>
Kadirli / Anadolu Öğretmen Lisesi	6.393.179,62	21.10.2011	6.773.400,60	5.813.444,98	99	19.12.2011 18.11.2012	Devam Ediyor
Kadirli Anadolu (Fen Lisesi)	3.986.750,00	28.06.2012	7.906.000,00	2.816.677,90	35	10.07.2012 10.06.2013	Devam Ediyor
Celalettin Cerrah Anadolu Lisesi	3.600.000,00	24.05.2012	2.828.460,00	1.969.457,76	70	04.06.2012	Devam Ediyor
Bahçe İlçe Emniyet Müdürlüğü Lojmanlı Hizmet Binası Yapım İşİ	2.503.000,00	23.05.2011	2.478.000,00	2.501.815,24	100	28.06.2011 23.06.2012	Tamamlandı.
Kadirli ve Hasanbeyli Mobese Sis. Yapımı	1.050.000,00	17.07.2012	1.038.400,00	1.038.400,00	100	23.08.2012 30.11.2012	Tamamlandı
Kadirli Engelsiz Yaşam Merkezi Yapım İşİ	1.041.627,10	23.03.2012	2.831.238,90	578.526,21	45	16.07.2012 12.05.2013	Devam Ediyor
Osmaniye Ağız ve Diş Sağlığı Merkezi Yapım İşİ	6.489.415,00	12.07.2011	5.488.000,00	2.043.745,19	40		Devam Ediyor

## MİLLİ EĞİTİM MÜDÜRLÜĞÜ

Sıra No	İhale Türü	İşin Adı	İhale Bedeli (TL)	Açıklamalar
1	Onarım İşi	Osmaniye Toprakkale M. Cevlani Önal İ.Ö.O Onarım İşi	31.900,00	Tamamlandı
2	Onarım İşi	Osmaniye Toprakkale Dağistan İ.Ö.O Kalorifer Tesisatı ve Kazan Dairesi Yapımı İşi	59.500,00	Tamamlandı
3	Onarım İşi	Osmaniye İ.Ö.O İhata Duvarı Yapım İşi	27.200,00	Tamamlandı
4	Onarım İşi	Osmaniye Kadirli TEAŞ Aslantaş HES. İ.Ö.O Onarım İşi	30.000,00	Tamamlandı
5	Onarım İşi	Osmaniye Merkez Ticaret Meslek Lisesi Onarım İşi	32.350,00	Tamamlandı
6	Onarım İşi	Osmaniye Toprakkale Lisesi Onarım İşi	28.600,00	Tamamlandı
7	Onarım İşi	Güzel Sanatlar, Anadolu, Fen, Sosyal Bilimler Lisesi, Yurt Binaları Doğalgaz ve Sıhhi Tesisat İşi	225.000,00	Tamamlandı
8	Onarım İşi	Osmaniye Merkez Atatürk Lisesi Onarım İşi	88.500,00	Tamamlandı
9	Onarım İşi	Osmaniye Merkez M. Akif Ersoy Kız Teknik ve Meslek Lisesi Onarım İşi	27.000,00	Tamamlandı
10	Onarım İşi	Osmaniye Ticaret Meslek Lisesi Onarım İşi	102.100,00	Tamamlandı
11	Onarım İşi	Osmaniye Merkez Mesleki Eğitim Merkezi Onarım İşi	8.500,00	Tamamlandı
12	Onarım İşi	Osmaniye Merkez Mesleki Eğitim Merkezi Müdürlüğü Lojman Onarım İşi	22.100,00	Tamamlandı
13	Onarım İşi	Osmaniye Merkez Adil Karagöz Kız Öğrenci Yurdu Güneş Enj. Hidrofor Yapım İşi	10.400,00	Tamamlandı
14	Onarım İşi	Osmaniye Merkez Cebelibereket İ.Ö.O Onarım İşi	9.741,53	Tamamlandı
15	Onarım İşi	Osmaniye Cevdetiye İlçesi Cevdetiye İ.Ö.O Onarım İşi	7.450,00	Tamamlandı
16	Onarım İşi	Osmaniye Merkez 80.Yıl Cumhuriyet Anadolu Lisesi Onarım İşi	56.626,83	Tamamlandı
17	Onarım İşi	Osmaniye Merkez DervişPaşa Anadolu Lisesi Onarım İşi	18.000,00	Tamamlandı
18	Onarım İşi	Osmaniye Merkez Cebelibereket Anadolu Lisesi Onarım İşi	27.000,00	Tamamlandı
19	Onarım İşi	Osmaniye Merkez Ahmet Cevdet Paşa Anadolu Lisesi Onarım İşi	87.000,00	Tamamlandı
20	Onarım İşi	Osmaniye Merkez Figen Alhan İ.Ö.O Onarım İşi	31.051,81	Tamamlandı
21	Onarım İşi	Osmaniye Merkez Kırıklı Kanlıgeçit İ.Ö.O Onarım İşi	13.950,00	Tamamlandı
22	Onarım İşi	Osmaniye Merkez Kırmıtlı İ.Ö.O Onarım İşi	31.750,00	Tamamlandı
23	Onarım İşi	Osmaniye Merkez Çardak İ.Ö.O Onarım İşi	31.500,00	Tamamlandı
24	Onarım İşi	Osmaniye Merkez Çağşak İ.Ö.O Onarım İşi	23.470,00	Tamamlandı
25	Onarım İşi	Osmaniye Merkez Gökçedam İ.Ö.O Onarım İşi	34.000,00	Tamamlandı
26	Onarım İşi	Osmaniye Merkez Fatih İ.Ö.O Boya İşleri	43.442,59	Tamamlandı
27	Onarım İşi	Osmaniye Merkez İstiklal İ.Ö.O Onarım İşi	44.900,00	Tamamlandı
28	Onarım İşi	Osmaniye Merkez Cumhuriyet İ.Ö.O Onarım İşi	46.491,84	Tamamlandı
29	Onarım İşi	Osmaniye Merkez Fevzi Çakmak İ.Ö.O Elektrik Onarım İşi	5.400,00	Tamamlandı
30	Onarım İşi	Osmaniye Merkez Namık Kemal İ.Ö.O Onarım İşi	37.800,00	Tamamlandı
31	Onarım İşi	Osmaniye Merkez Toki Piyade Er Mevlüt Aydoğan İ.Ö.O Onarım İşi	48.547,01	Tamamlandı
32	Onarım İşi	Osmaniye İ.Ö.O Onarım İşi	43.661,41	Tamamlandı
33	Onarım İşi	Osmaniye Merkez Mihatpaşa İ.Ö.O Onarım İşi	39.500,00	Tamamlandı
34	Onarım İşi	Osmaniye Merkez Ülkü İ.Ö.O Onarım İşi	7.000,00	Tamamlandı
35	Onarım İşi	Osmaniye Ertuğrul Gazi İ.Ö.O Onarım İşi	37.700,00	Tamamlandı
36	Onarım İşi	Osmaniye Merkez Remzi Özer İ.Ö.O Onarım İşi	18.150,00	Tamamlandı
37	Onarım İşi	Osmaniye Saimbey İ.Ö.O Onarım İşi	48.560,00	Tamamlandı
38	Onarım İşi	Osmaniye Cevdetiye Lisesi Onarım İşi	4.100,00	Tamamlandı

39	Onarım İşi	Osmaniye Merkez Şehit Öğretmen Adil Karagöz Anadolu Lisesi Öğrenci Pansiyonu Onarım İşi	4.100,00	Tamamlandı
40	Onarım İşi	Osmaniye 80.Yıl Cumhuriyet Lisesi Elektrik Onarım İşi	1.500,00	Tamamlandı
41	Onarım İşi	Osmaniye Merkez Şehit Betül Tekin Anaokulu Onarım İşi	4.000,00	Tamamlandı
42	Onarım İşi	Osmaniye Merkez Makbule Hanım Anaokulu Kalorifer Tesisatı Yapımı İşi	13.400,00	Tamamlandı
43	Onarım İşi	Merkez Şehit Binbaşı Adil Karagöz A.L Kız Öğrenci Yurdu Kalorifer Tesisatı Yapımı İşi	9.600,00	Tamamlandı
44	Onarım İşi	Düziçi Boyalı İ.Ö.O. Kalorifer Dairesi Yapım İşi	135.000,00	Tamamlandı
45	Onarım İşi	Düziçi Anadolu Öğretmen Lisesi Onarım İşi		
46	Onarım İşi	Düziçi Çamiçi İ.Ö.O Çatı Yapım İşi		
47	Onarım İşi	Düziçi Selverler İ.Ö.O Anasınıfı Onarım İşi		
48	Onarım İşi	Düziçi Anadolu Öğretmen Lisesi Onarım İşi	100.000,00	Tamamlandı
49	Onarım İşi	Düziçi 75.Yıl EML Onarım İşi		
50	Onarım İşi	Düziçi Kuşçu İ.Ö.O Onarım İşi		
51	Onarım İşi	Düziçi Yazlamazlı İ.Ö.O Onarım İşi		
52	Onarım İşi	Düziçi Ellek Ş.N. İ.Ö.O Onarım İşi		
53	Onarım İşi	Düziçi Oluklu İ.Ö.O Onarım İşi		
54	Onarım İşi	Düziçi Akdere İ.Ö.O Onarım İşi	23.730,00	Tamamlandı
55	Onarım İşi	Düziçi K.Oğlan İ.Ö.O Onarım İşi		
56	Onarım İşi	Kadirli Atatürk İ.Ö.O. Onarım İşi	435.419,33	Tamamlandı
57	Onarım İşi	Kadirli Kümbet İ.Ö.O. Onarım İşi		
58	Onarım İşi	Kadirli Mustafa Konaklı İ.Ö.O. Onarım İşi		
59	Onarım İşi	Kadirli Aydınoğlu Tufanbeyli İ.Ö.O Onarım işi	70.000,00	Tamamlandı
60	Onarım İşi	Kadirli Kız Meslek Lisesi Onarım İşi	116. 000,00	Tamamlandı
61	Onarım İşi	Kadirli E.M.L. Onarım İşi		
62	Onarım İşi	Kadirli Anadolu Lisesi Onarım İşi		
63	Onarım İşi	Kadirli Halk Eğitim Merkezi Onarım İşi		
65	Onarım İşi	Kadirli Şehit Orhan Gök Lisesi Bakım Onarım İşi		
66	Onarım İşi	Kadirli 80.Yıl Cumhuriyet Lisesi Kalorifer Onarım İşi	12.250,00	Tamamlandı
67	Onarım İşi	Bahçe Anadolu İmam Hatip Lisesi Onarım İşi	43.000,00	Tamamlandı
68	Onarım İşi	Bahçe Halk Eğitim Müdürlüğü Onarım İşi	12.000,00	Tamamlandı
69	Onarım İşi	Bahçe Halk Eğitim Müdürlüğü Onarım İşi	20.000,00	Tamamlandı
70	Onarım İşi	Bahçe Enst. Mesl. Lisesi Bakım Onarım İşi	42.916,00	Tamamlandı
71	Onarım İşi	Bahçe Ahmet Pekkan İ.Ö.O Bakım Onarım İşi	48.701,00	Tamamlandı
72	Onarım İşi	Bahçe Kız Meslek Lisesi Bakım Onarım İşi	29.500,00	Tamamlandı
73	Onarım İşi	Sumbas Mehmetli İ.Ö.O Çatı Onarım İşi	6.000,00	Tamamlandı
74	Onarım İşi	Sumbas Binali Yıldırım Y.İ.B.O Çatı Onarım İşi	9.000,00	Tamamlandı
75	Onarım İşi	Toprakkale İlçesi Dağıstan İlköğretim Okulu Onarım İşi	1.850,00	Tamamlandı
76	Onarım İşi	Toprakkale İlçesi Tüysüzlü İ.Ö.O Ek Derslik Yapımı	28.500,00	Tamamlandı
77	Onarım İşi	Hasanbeyli İ.Ö. O Kantin Bakım ve Onarım İşi	15.222,00	Tamamlandı
78	Onarım İşi	Hasanbeyli İ.Ö.O WC Onarım İşi	15.281,00	Tamamlandı



79	Hizmet Alımı	Sumbas İlçesi 12 Derslikli İ.Ö.O. İnşaatına Ait Zemin Etüdü Yapımı ve Rapor Hazırlanması İşi	3.800,00	Tamamlandı
80	Hizmet Alımı	Düziçi İlçesi Yenice Haruniye İ.Ö.O 16 Derslikli Ek Bina Yapılması İşine Ait Tip Projenin Tadilatının Yapılması İşi	12.000,00	Tamamlandı
81	Hizmet Alımı	Sumbas 12 Derslikli İ.Ö.O Yapım İşine Ait Tip Projenin Tadilatının Yapılması İşi	12.000,00	Tamamlandı
82	Hizmet Alımı	Merkez Ahmet Cevdet Paşa Anadolu Lisesi Ek Pansiyon Binası Yapılması İşine Ait Proje Yapılması İşi	12.000,00	Tamamlandı
83	Hizmet Alımı	Osmaniye Öğretmenevi ve ASO'nun Doğalgaz Bağlantısının Yapılması İşi	4.200,00	Tamamlandı
84	Hizmet Alımı	16 Derslikli Kadirli Anadolu Lisesi , 200 Kişilik Yurt Binası ve Kapalı Spor Salonu Yapılması İşlerine Ait Tip Projelerin Tadilatının Yapılması İşi	12.500,00	Tamamlandı
85	Hizmet Alımı	Osmaniye Kız Meslek Lisesi ve Anaokulu Yapım İşine Ait Sıvılaşma Analizinin Yapılması İşi	6.000,00	Tamamlandı
86	Hizmet Alımı	Osmaniye Merkez Mustafa Özden İ.Ö.O Yapım İşine Ait Sıvılaşma Analizinin Yapılması ile Kadirli Yukarı Çıyanlı İ.Ö.O Yapım İşine Ait Şev Analizi ve Islah Projesi Yapılması İşi	9.500,00	Tamamlandı
87	Hizmet Alımı	Kadirli Cengiz Topel İ.Ö.O 16 Derslikli Ek Bina Yapım İşi , Düziçi İrfanlı İ.Ö.O 16 Derslikli Ek Bina Yapım İşi ve Bahçe Kenan Evren Paşa İ.Ö.O 16 Derslikli Ek Bina Yapım İşlerine Ait Zemin Etüdü Yapımı ve Rapor Hazırlanması İşi	13.800,00	Tamamlandı
88	Hizmet Alımı	Osmaniye Merkez Kız Meslek Lisesi ve Anaokulu Yapım İşine Ait Kat Artırımı İle İlgili İmar Tadilatına Esas Jeolojik- jeoteknik Etüd Yaptırılması İşi	6.000,00	Tamamlandı
89	Hizmet Alımı	Merkez Kız Meslek Lisesi ve Anaokulu Yapım İşine Ait Tip Projenin Tadilatının Yapılması İşi	12.000,00	Tamamlandı
90	Hizmet Alımı	Osmaniye Organize Sanayi Bölgesine Yapılacak Olan 24 Derslikli Yolbulan Baştuğ EML ve 270 Kişilik Yurt Binası İnşaatına Ait Zemin Etüdü Yapımı ve Rapor Hazırlanması İşi	10.000,00	Tamamlandı
91	Hizmet Alımı	Merkez Karaçay Anaokulu İle Osmaniye İli Kadirli İlçesine Yapılacak Olan Kadirli Anaokulu Yapım İşlerine Ait Zemin Etüdü Yapımı ve Rapor Hazırlanması İşi	10.000,00	Tamamlandı
92	Hizmet Alımı	Düziçi Halk Eğitim Merkezi Binasının Deprem Tahkikinin Yapılması İşi	9.000,00	Tamamlandı
93	Hizmet Alımı	Kadirli Hayırsever Fatma Kulu Köksal (Ayvacı) Anaokulu Yapım İşine Ait Zemin Etüdü Yapımı ve Rapor Hazırlanması İşi	5.000,00	Tamamlandı
94	Hizmet Alımı	Merkez Fidanlık Anaokuluna İnşaatına Ait Zemin Etüdü Yapımı ve Rapor Hazırlanması İşi	8.200,00	Tamamlandı
95	Hizmet Alımı	Merkez İmam Hatip Lisesi Zemin Etüdü Yapımı ve Rapor Hazırlama İşi	5.000,00	Tamamlandı
96	Hizmet Alımı	Merkez Yunus Emre İ.Ö.O Deprem Tahkikinin Yapılması	12.000,00	Tamamlandı
97	Hizmet Alımı	Osmaniye Dereli İlköğretim Okulu Enerji Nakil Hattı Yapım İşi	3.791,00	Tamamlandı

## EMNİYET MÜDÜRLÜĞÜ

Sıra No	İhale Türü	İşin Adı	İhale Bedeli (TL)	Açıklamalar
1	Onarım İşi	Osmaniye Merkez Bölge Trafik Denetleme Şube Müdürlüğü Çatı Onarım İşi	18.300,00	Tamamlandı
2	Onarım İşi	Osmaniye Merkez Karaboyunlu 40 Daireli Polis Lojmanları Elektrik Tesisatı Onarım İşi	39.750,00	Tamamlandı
3	Onarım İşi	Osmaniye İli Emniyet Müdürlüğü Çarşı Polis Merkezi Amirliği Hizmet Binası Onarım İşi	255,00	Tamamlandı
4	Onarım İşi	Düziçi İlçe Emniyet Müdürlüğü Polis Lokali Çatı Yapımı ve Onarım İşi	13.500,00	Tamamlandı
5	Onarım İşi	Sumbas Emniyet Amirliği Onarım İşi	9.700,00	Tamamlandı
6	Yapım İşi	Kadirli, Düziçi ve Sumbas İlçeleri Polis Merkezi Amirliklerinin Kamera Sistemi Tesisatı Döşenmesi İşi	10.150,00	Tamamlandı
7	Yapım İşi	Osmaniye İl Emniyet Müdürlüğü Mobese Kamerası Taşıma İşi	13.600,00	Tamamlandı
8	Yapım İşi	Bahçe İlçe Emniyet Müdürlüğü Elektrik Bağlantı Hattı Yapım İşi	7.250,00	Tamamlandı
9	Yapım İşi	İl Emniyet Müdürlüğüne Ait Şehir Merkezindeki 2 Adet Mobese Kamerasının Şehir Dışındaki Yayla Bağlantı Yollarına Taşınması İşi	13.550,00	Tamamlandı
10	Yapım İşi	Bahçe İlçe Emniyet Müdürlüğü Hizmet Binası Korkuluk ve Giriş Kapısı Yapım İşi	12.000,00	Tamamlandı
11	Yapım İşi	Cevdetiye Şantiyesi Yıkama Yağlama İstasyonu Yapım İşi	12.800,00	Tamamlandı
12	Yapım İşi	İlimiz Kent Güvenlik Yönetim Sistemi (MOBESE) Projesi Kapsamında Kurulan Kameralardan Kadirli Yolu Otoban Kavşağında Bulunan Kameranın Kavşak Düzenlemesi Nedeniyle Yerinin Değiştirilmesi.	5.000,00	Tamamlandı
13	Hizmet Alımı	Osmaniye İl Emniyet Müdürlüğü Ek Hizmet Binası Güçlendirme ve Mimarı Uygulama Projelerinin Hazırlanması İşi	11.850,00	Tamamlandı
14	Hizmet Alımı	Düziçi İlçe Emniyet Müdürlüğü Lojmanlı Hizmet Binasının Deprem Tahkikinin Yapılması İşi	12.050,00	Tamamlandı
15	Hizmet Alımı	Kadirli İlçe Emniyet Müdürlüğü Hizmet Binası ve 10 Daireli Polis Lojmanlarının Deprem Tahkikinin Yapılması İşi	12.400,00	Tamamlandı
16	Mal Alımı	İl Emniyet Müdürlüğü Merkez Şehit Mehmet Çatal Polis Merkezi Amirliği Hizmet Binası Onarım İşinde Kullanılmak Üzere Fayans Alımı İşi	8.470,00	Tamamlandı

## SAĞLIK MÜDÜRLÜĞÜ

Sıra No	İhale Türü	İşin Adı	İhale Bedeli (TL)	Açıklamalar
1	Yapım İşi	Osmaniye Kadın Doğum ve Çocuk Hastalıkları Hastanesi Kantin Yapım İşi	18.500,00	Tamamlandı
2	Yapım İşi	Koç Yurdu Sağlık Ocağı İhata Duvarı Yapım İşi	12.000,00	Tamamlandı
3	Mal Alımı	Devlet Hastanesi Boya Alım İşi	4.050,00	Tamamlandı

## AİLE VE SOSYAL POLİTİKALAR MÜDÜRLÜĞÜ

Sıra No	İhale Türü	İşin Adı	İhale Bedeli (TL)	Açıklamalar
1	Onarım İşi	Merkez Özden Huzurevi Onarım İşi	347.180,00	Devam Ediyor
2	Onarım İşi	Özden Huzurevi Müdürlüğü Çatı Bakım ve Onarım İşi	5.950,00	Tamamlandı
3	Onarım İşi	Özden Huzurevi Binasının Deprem Tahkikinin Yapılması İşi	12.500,00	Tamamlandı
4	Yapım İşi	Merkez Özden Huzurevi Müdürlüğü Bahçesine Yaşam Alanı Yapım İşi	27.285,00	Tamamlandı
5	Yapım İşi	Engelliler Mesleki Rehabilitasyon Merkezi Yapılması İşi	100.000,00	Tamamlandı

## KÜLTÜR VE TURİZM MÜDÜRLÜĞÜ

Sıra No	İhale Türü	İşin Adı	İhale Bedeli (TL)	Açıklamalar
1	Yapım İşi	Osmaniye Müzesi Teş- Tan.ve Çevre Düzenlemesi İşi	919.941,00	Devam Ediyor

## İL ÖZEL İDARESİ BÜTÇESİNDEN DOĞRUDAN TEMİN İLE YAPILAN İŞLER

Sıra No	İhale Türü	İşin Adı	İhale Bedeli (TL)	Açıklamalar
1	Onarım İşi	Vali Konağı Elektrik Onarım İşi	4.500,00	Tamamlandı
3	Onarım İşi	Mülkiyeti İl Özel İdaremize Ait Olan Lojmanlardan Osmaniye Merkez İstasyon Caddesi Berker Apartmanı 3. Kat 7 Numaralı Daire İle 5. Kat 15 Numaralı Dairelerin Onarım İşi	4.600,00	Tamamlandı
4	Onarım İşi	Osmaniye İli Özel İdaresine Ait Fakuşağında Bulunan 2 Adet Dükkan Onarım İşi	13.750,00	Tamamlandı
5	Onarım İşi	İl Özeli İdaresi Hizmet Binası Onarım İşi,	7.000,00	Tamamlandı.
6	Onarım İşi	Mülkiyeti İl Özel İdaresine Ait Olan Merkez Fakuşağı Mahallesinde Bulunan 1 Adet Konutun Tadilatının Yapılması İşi	11.500,00	Tamamlandı
7	Onarım İşi	Osmaniye İl Özel İdaresi Lojman (3 Adet Konut) ve Vali Konağı Onarım İşi	11.000,00	Tamamlandı.
8	Onarım İşi	Mülkiyeti İl Özel İdaresine Ait Olan ve Toprakkale İlçesinde Bulunan 1 Adet Lojman Onarım İşi	7.000,00	Tamamlandı.
9	Onarım İşi	Osmaniye İl Özel İdaresi Cevdetiye Şantiyesi Atölye Ambar ve Yemakhane Onarım İşi	13.500,00	Tamamlandı.
10	Yapım İşi	Osmaniye İl Özel İdaresi Cevdetiye Şantiyesi Demirbaş Ambarı Yapım İşi	13.500,00	Tamamlandı
11	Yapım İşi	Osmaniye İl Özel İdaresi Hizmet Binası Çay Ocaklarına mermer Tezgah Yapım İŞİ	540,00	Tamamlandı
12	Yapım İşi	İl Özel İdaresi Hizmet Binası Çevre Düzenleme İşi	7.200,00	Tamamlandı.

13	Yapım İři	Osmaniye İl Özel İdaresi Hizmet Binası Merdiven Bořluklarını Alüminyum Profillerle Ara Bölme Yapılması İři	3.700,00	Tamamlandı.
14	Yapım İři	Osmaniye İl Özel İdaresi Hizmet Binası Modüler Bölme Duvar Yapım İři	13.500,00	Tamamlandı.
15	Hizmet Alımı	Osmaniye İli Düziçi İlçesi Haruniye Kaplıcaları Çevresinde Şev Analizi Amacıyla Sondaj Kuyusu Açılması ve Numune Alınması İři	10.000,00	Tamamlandı.
16	Hizmet Alımı	Osmaniye İli Düziçi İlçesi Haruniye Kaplıcası Kaya Düşme Önlem Projesi İçin Çelik ve Betonarme Projelerinin Hazırlanması İři	10.000,00	Tamamlandı.
17	Hizmet Alımı	Osmaniye İli Düziçi İlçesi Haruniye Kaplıcası Kaya Düşme Önleme Projesi Kapsamında Jeoteknik Proje ve Rapor Hazırlanması İři	13.750,00	Tamamlandı.

## 6.9-TARIMSAL HİZMETLER MÜDÜRLÜĞÜ FAALİYETLERİ

Ulusal tarım politikaları doğrultusunda tarım arazilerini modern sulama sistemleri ile ( kapalı sistem, damlama ve yağmurlama sistemi) sulanmasını sağlamak az su kullanarak istenilen koşulları sağlayarak yüksek düzeyde verim artışı sağlanması amacıyla kırsal alt yapıyı geliştirmektedir.

**HEDEF :** Kuru tarım arazisini sulamaya açarak yetiştirilecek ürün çeşidi artırılacak ve birim alan daha fazla verim elde edilmesi sağlanacaktır.

**Faaliyet :** Yapılan sulama tesisleri

Sıra No	Proje Adı	Yeri	Karakteristik	İşn Başlama Bitiş Tarihi
			(Hektar)	
(1)	(2)	(3)	(4)	(5)

### YER ÜSTÜ SULAMALARI

1-	Osmaniye Merkez ve İlçe Köyleri Arazilerinin Sulanması için Sulama Suyu Borusu ve Malzeme Alım İşİ	Osmaniye	-	2012-2012
2-	Merkez Küllü Köyü Köyü Sulama Suyu Tesisi	Osmaniye	25	2012-2012
3-	Osmaniye Hasanbeyli Yanıkkışla Köyü Damlama Sulama Suyu Tesisi	Osmaniye	33	2012-2012
4-	Osmaniye- Merkez Dervişiyeye Köyü Sulama Suyu Tesisi	Osmaniye	100	2012-2012
5-	Osmaniye Hasanbeyli Sarayova Köyü Sulama Suyu Tesisi	Osmaniye	20	2012-2012
6-	Osmaniye Hasanbeyli Yanıkkışla Köyü Orta Mahalle Damlama Sulama Suyu Tesisi	Osmaniye	7	2012-2012
7-	Osmaniye Hasanbeyli Yanıkkışla Köyü Damlama Sulama Suyu Tesisi Kontrol Birimi Koruma Binası	Osmaniye		2012-2012

### 1-OSMANİYE MERKEZ VE İLÇE KÖYLERİ ARAZİLERİNİN SULANMASI İÇİN SULAMA SUYU BORUSU VE MALZEME ALIM İŞİ

Osmaniye Merkezde ve İlçelerimizdeki daha çok dağ köylerimizde arazilerinin büyük bir kısmı toprak kanallarla sulanmaktadır. Toprak kanallarda suyun iletilmesi zor olmakta ve su kaybı fazla olduğundan daha az arazi sulanmaktadır. 2012 yılı bütçesinden 150.000 TL ödenek ayrılmıştır. Ayrılan 150.000 TL ödenekten 88.429,55 TL ödenek ile alınan PVC sulama suyu borusu ve malzeme ihtiyaç olan köylere verilerek su kaybı önlenmiş fazla arazi sulanmıştır. Kalan 61.571 TL ödenek ise Merkez Dervişiyeye köyü Sulama Suyu tesisinde ve Hasanbeyli Sarayova Köyü Sulama Suyu Tesisinde kullanılmıştır.

## **2-OSMANIYE MERKEZ KÜLLÜ KÖYÜ SULAMA SUYU TESİSİ**

Merkez Küllü Köyü çiftçileri Derindere su kaynağını sulamada kullanamamaktadırlar. Boşa akan bu suyun kapalı sistem ile Küllü Köyü Küşne mahallesi arazilerinin sulanmasında kullanmak üzere getirilmesi için 2012 yılı ödeneğinden 185.000 TL ödenek ayrılmıştır. Ayrılan 185.000 TL ödenek ile Küllü Köyü sulama suyu tesisi İl Özel İdaresi Tarımsal Hizmetler Müdürlüğü tarafından yaptırılmıştır. 25 hektar alan sulamaya açılmıştır. Tesisten 80 hane faydalanmaktadır.

## **3-OSMANIYE HASANBEYLİ YANIKKIŞLA KÖYÜ DAMLAMA SULAMA SUYU TESİSİ:**

Osmaniye Hasanbeyli Yanıkkışla köyü arazilerinin bir kısmı toprak kanallarla sulandığından suyun iletilmesi zor olmakta ve su kaybı fazla olmaktadır. Suyun arazilere kayıpsız olarak iletilmesi, az su ile daha fazla arazinin sulanması ve toprak kanallarla suyun çıkarılmasının mümkün olmadığı arazilere suyun iletilmesi için kapalı sistem damlama sulama tesisinin yapılmasına ihtiyaç duyularak Osmaniye Hasanbeyli Yanıkkışla Köyü Damlama Sulama Suyu Tesisi projesi hazırlanmıştır. Projenin uygulanması için 2012 yılı ödeneğinden 100.000 TL ödenek ayrılmıştır. Ayrılan 100.000 TL ödenek ve İller bankası ödeneğinden kullanılan 34.030 TL ödenek ile Hasanbeyli Yanıkkışla Köyü Damlama Sulama Suyu Tesisi 134.030 TL ödeneğe İl Özel İdaresi Tarımsal Hizmetler Müdürlüğü tarafından yaptırılmıştır. 40 hektar alan sulamaya açılmıştır. Tesisten Köyün tamamı faydalanacaktır.

## **4- OSMANIYE MERKEZ DERVİŞİYE KÖYÜ SULAMA SUYU TESİSİ**

Osmaniye Merkez Dervişye Köyü arazilerinin bir kısmı toprak kanallarla sulanmakta olup toprak kanallarda çökmeden oluşan kot kaybından dolayı köylü arazilerini toprak kanal ile sulayamadığından, toprak kanallarda suyun iletilmesinin zor olması, su kaybının fazla olmasından dolayı suyun arazilere kayıpsız olarak iletilmesi ve su kaybının önlenmesi için toprak kanalların beton kanalla çevrilmesine ihtiyaç duyularak Osmaniye merkez Dervişye Köyü Sulama Suyu Tesisi projesi hazırlanmıştır. Dervişye köyü sulama suyu tesisi 2012 yılı yatırım programında yer almamaktadır. Projenin uygulanması köylünün arazisini sulaması için ihtiyaç duyulan 45.750 TL ödenek; 2012 yılı yatırım programında yer alan İlçe ve Merkez köylerin arazilerinin sulanması için PVC boru alımında kullanılacak olan ödenekten 24.871 TL ve İller Bankası ödeneğinden 20.879 TL aktararak sağlanmıştır. Tesis İl Özel İdaresi Tarımsal Hizmetler Müdürlüğü tarafından yaptırılmıştır. 100 hektar alan sulamaya açılmıştır.

## **5- OSMANIYE HASANBEYLİ SARAYOVA KÖYÜ SULAMA SUYU TESİSİ**

Osmaniye Hasanbeyli Sarayova köyü arazileri Mülga Topraksu tarafından yapılan sulama suyu tesisi ile sulanmaktadır. Tesis ekonomik ömrünü tamamlamış olduğundan su kayıpları fazla olmakta ve daha az arazi sulanmaktadır. Su kaybının önlenmesi için daha önce yapılan ekonomik ömrünü tamamlamış olan beton kanalların kapalı sisteme çevrilmesine ihtiyaç duyulduğundan Hasanbeyli Sarayova Köyü Sulama Suyu Tesisi Projesi hazırlanmıştır. Söz konusu proje 2012 yılı yatırım programında yer almamaktadır. Projenin uygulanması köylünün arazisini sulaması için ihtiyaç duyulan 36.700 TL ödenek 2012 yılı yatırım programında yer alan İlçe ve merkez köylerin arazilerinin sulanması için PVC boru alımında kullanılacak olan ödenekten sağlanıp 36.700 TL Hasanbeyli Köylere Hizmet Götürme Birliğine Protokol ile aktarılarak ve Kontrollük hizmetleri Tarımsal Hizmetler Müdürlüğü tarafından yapılarak Birlik tarafından Sarayova Köyü sulama suyu tesisi yapılmıştır. 20 hektar alan sulamaya açılmıştır.

## **6-OSMANİYE HASANBEYLİ YANIKKIŞLA KÖYÜ ORTA MAHALLE DAMLAMA SULAMA SUYU TESİSİ:**

Yapılan Hasanbeyli Yanıkkışla Köyü Damlama Sulama Suyu Tesisinde sağ ve sol sahilde ana boru güzergahı ile orta mahalle arazilerinin sulanması mümkün olmadığından; yapılan tesise ek olarak orta hattan ayrı bir boru güzergahı geçirilmesine ihtiyaç duyulmuştur. Orta mahalle arazilerinin sulanması için yapılacak olan güzergah için gerekli 16.710 TL ödenek İller Bankası ödeneğinden karşılanarak İl Özel İdaresi Tarımsal Hizmetler Müdürlüğü tarafından yaptırılmıştır.

## **7- OSMANİYE HASANBEYLİ YANIKKIŞLA KÖYÜ DAMLAMA SULAMA SUYU TESİSİ KONTROL BİRİMİ KORUMA BİNASI:**

Yapılan Hasanbeyli Yanıkkışla Köyü Damlama Sulama Suyu Tesisinde bulunan kontrol biriminin, kontrol biriminde bulunan vanaların açıkta olması kontrol biriminin gelişigüzel görevlilerin dışındaki kişiler tarafından kontrolsüz olarak kullanılacağı buda tesis de arızaların oluşmasına neden olacağı düşünülerek Kontrol biriminin kapatılmasına ihtiyaç duyulmuştur. Kontrol birimi koruma binası için gerekli 6.100 TL ödenek İller Bankası ödeneğinden karşılanarak İl Özel İdaresi Tarımsal Hizmetler Müdürlüğü tarafından yaptırılmıştır

## 6.10-RUHSAT VE DENETİM MÜDÜRLÜĞÜ FALİYETLERİ

### İŞYERİ AÇMA VE ÇALIŞMA RUHSATI

Ruhsat ve Denetim Müdürlüğünce, çeşitli iş kollarında faaliyet gösteren işyerine toplam 28 adet, İşyeri Açma ve Çalışma Ruhsatı düzenlenmiş olup, her bir işyeri mahallinde kontrol edilmiştir. Ayrıca Valilik Makamınca oluşturulan komisyonca, İl Merkez ve İlçelerinde Özel İdarenin sorumluluk sahasındaki işyerlerinin denetimi yapılmaktadır.

2011 yılında müracaat edilip, işlemi devam eden 3 dosya mevcuttur.

Yıl içerisinde düzenlenen İşyeri Açma ve Çalışma Ruhsatlarından toplam 3.200 TL İdari Para Cezası Uygulanmıştır.

### FAALİYET KONUSUNA GÖRE DÜZENLENEN İŞYERİ AÇMA VE ÇALIŞMA RUHSATLARI

İLÇESİ	GAYRİSİHHİ MÜESSESE	SİHHİ MÜESSESE	UMUMA AÇIK İSTİRAHAT VE EĞLENCE YERİ	MADENCİLİK FAALİYETLERİ İÇİN GSM	YER SEÇİMİ VE TESİSİ KURMA İZNİ	TOPLAM RUHSAT SAYISI	HİZMET BEDELİ MİKTARI TL.
MERKEZ	6	9	1	5		21	5.500
BAHÇE				1		1	
DÜZİÇİ				2		2	
HASANBEYLİ							
KADIRLI	1					1	
SUMBAS							
TOPRAKKALE							
<b>İL GENEL TOPLAMI</b>	<b>7</b>	<b>9</b>	<b>1</b>	<b>8</b>		<b>25</b>	<b>5.500</b>

### Maden Ruhsatı :

2012 yılında Ruhsat ve Denetim Müdürlüğünce, 1 (a) Grubu Maden Ruhsatı Düzenlenmemiştir 1 Adet Hammadde Üretim İzni düzenlenmiş olup mevcut ruhsatlı sahaların denetim ve kontrolleri yapılmıştır. Ayrıca MİGEM'den İşletme ruhsatı alıp, GSM için müracaat edenlere İşyeri Açma ve Çalıştırma Ruhsatlarının verilmesine devam edilmiştir.

Mevzuata aykırı olarak yapılan müracaat sahiplerine, mevzuata uygun müracaat etmeleri hakkında bilgi verilmiştir.



**3213 SAYILI MADEN KANUNU PAY VE CEZALAR**

2012 YILI	İDARİ PARA CEZASI	TAHSİL EDİLEN İDARİ PARA CEZASI	DEVLET HAKKI ÖZEL İDARE PAYI
Ruhsatlı saha	15.000	11.250	9.748.14
Kaçak Faaliyetten dolayı	297.027,45	8.847	
<b>TOPLAM</b>	<b>312.027,45</b>	<b>19.737</b>	
	Kısmen Tahsil Edildi	Tahsil Edildi	Tahsil Edildi

**Jeotermal Kaynaklar Doğal Mineralli Sular :**

Ruhsat ve denetim Müdürlüğünce, yıl içinde,2 adet arama ruhsatı değerlendirilmiş olup, 1 adet Jeotermal Kaynak, 1 adet doğal Mineralli Sular İşletme Ruhsatı düzenlenmiştir.

	Arama Ruhsatı	İşletme Ruhsatı
Jeotermal kaynak	1	
Doğal Min.Sular	1	1
Jeotermal Kaynak+ Doğal Min. Su		
Harç Bedelleri TL.	<b>2.110</b>	<b>2.720</b>

**MEVCUT RUHSAT DURUM TABLOSU (2012)**

Gayri Sıhhi Müesese	67
Sıhhi Müesese	56
Umuma Açık İstirahat ve Eğlence Yeri	31
Madencilik Faaliyetleri için GSM	25
<b>TOPLAM</b>	<b>179</b>

**01.01.2012 /31.12.2012 İTİBARIYLA DÜZENLENEN RUHSAT SAYISI**

Yılı	Gayri Sıhhi Müesese	Sıhhi Müesese	Umuma Açık İstirahat ve Eğlence Yeri	Madencilik Faaliyetleri için GSM	TOPLAM
2012	7	9	1	8	25

## 6.11-KÜLTÜR VE SOSYAL İŞLER MÜDÜRLÜĞÜ FAALİYETLERİ

İl Kültür ve Turizm Müdürlüğü ile koordineli olarak, Nevruz Bayramı, Kütüphaneler Haftası, Turizm Haftası, Müzeler Haftası, Hıdrellez Bayramı gibi etkinlikler ile Kültür ve Turizm Bakanlığımıza bağlı Kastabala ören yerinde ilaçlamada kullanmak üzere **30.000,TL** ödenek kullanılmıştır.

Ayrıca, İl Kültür ve Turizm Müdürlüğünce Hazırlanan ve İl Özel İdaresinin de Proje ortağı olduğu **Turizmin Alt Yapısının Geliştirilmesi “Küçük Ölçekli Altyapı” Mali Destek Programı** kapsamında, proje maliyeti **434.400,00TL** olan **“Toprakkale Kalesi Çevre Düzenlemesi Projesi”** Doğu Akdeniz Kalkınma Ajansınca da Kabul edilerek, Kurumumuzun eş finansman olarak taahhüt etmiş olduğu **108.600,00TL** ödeneği Doğu Akdeniz Kalkınma Ajansının ilgili hesabına yatırılmıştır.

Yine İl Kültür ve Turizm Müdürlüğünce Hazırlanan ve proje maliyeti 260, 734,00TL olan ve İl Özel İdaresinin de Proje ortağı olduğu **Turizmin Alt Yapısının Geliştirilmesi Küçük Ölçekli Altyapı” Mali Destek Programı** kapsamında **“Kaleler Şehri Fıstığın Kalbi Osmaniye” projesi** Doğu Akdeniz Kalkınma Ajansınca kabul görmüş ve kurumumuz proje ortağı olarak taahhüt etmiş olduğu 35.322,00TL ödeneği Doğu Akdeniz Kalkınma Ajansının ilgili hesabına yatırılmıştır.

Kültür ve Sosyal İşler Müdürlüğümüz, Kültür ve Turizm Bakanlığınca, Emine Keskiner İl Halk Kütüphanesi etkinliklerinde kullanmak üzere İl Özel İdaresi hesabına gönderilen ödeneğin harcaması yapılmıştır.

Müdürlüğümüz, 2012 yılı içerisinde Aile ve Sosyal politikalar İl Müdürlüğü tarafından yapılması zorunlu olan hizmetlerin yerinde, kaliteli ve zamanında verilmesi için, özürle evde bakım hizmeti incelemesi ve kontrollerinde görev yapmak üzere, **Sosyal Çalışmacı, Sağlık memuru ve hemşire** den oluşan 6 kişilik personeli hizmet alımı yoluyla 5 ay çalıştırmış ve bunun için 52.000,00TL harcanmıştır.

Yine Müdürlüğümüz, 2012 yılı içerisinde Gençlik Hizmetleri ve Spor İl Müdürlüğünde kullanmak üzere 55.000,00TL ödenek ayırmış ve bu ödeneğin 50.000,00TL’ si Bahçe İlçesinde yer alan Yüzme Havuzunun Bakım ve onarım işlerinde kullanılmak üzere Bahçe Kaymakamlığı ile protokol yapılarak birliğin hesabına aktarılmıştır.

İl Özel İdaresi EYLÜL 2012 tarihinde Adalet Bakanlığı Toprakkale Açık Cezaevi ile 120 günlük protokol imzalayarak temizlik hizmeti satın almıştır.

Kültür ve Sosyal İşler Müdürlüğüne 2012 yılı içerisinde 841 evrak gelmiş ve bu evrakların 808’ ne yazılı ve sanal ortamda cevap verilmiştir. Bu evrakların 791 tanesi vatandaşların gerek 159 Başbakanlık İletişim Merkezine ve gerek Osmaniye Valiliği Web sitesine başvurarak, Kurumumuzla ilgili talep ve şikayetlerinden oluşmaktadır.

Kültür ve Sosyal İşler Müdürlüğümüze 2012 yılı içerisinde Osmaniye İli sınırları içerisinde 5233 sayılı Terör ve Terörle Mücadeleden Doğan Zararların Karşılama Hakkında Kanun gereğince terörde zarar gören yedi (7) vatandaş müracaat etmiş ve Vali Yardımcısının başkanlığında oluşan İl Zarar Tespit Komisyonunca değerlendirilmiştir.

## 6.12-PLAN VE PROJE MÜDÜRLÜĞÜ FAALİYETLERİ

3202 sayılı Köye Yönelik Hizmetler Kanununun 2. Maddesinde sayılan İl Özel İdarelerine verilen görevlerle ilgili olarak, köy ve bağlı yerleşim birimlerinin altyapı projelerine ait içme suyu, sulama suyu, yol, köprü ve kanalizasyon etüt, ön proje ve projeleri,

- Köy imar planlarının yapılmasına yönelik çalışmalar,
  - Köy yerleşim planları,
  - Köy yerleşik alan sınırlarının tespiti,
  - Her türlü harita, plan, aplikasyon, plankote ve halihazır harita alımları,
- Plan Proje Müdürlüğümüz tarafından yapılmaktadır.

### İÇMESUYU PROJELERİ:

2011 yılında içme suyu olmayan, yetersiz olan ve içmesuyu tesislerinden miadını dolduran köy isale ve şebeke hatlarına ait içmesuyu projelerinin hazırlanmasına öncelik verilmiştir. Grup köyler adına hazırlanan içmesuyu projelerinden Yarpuz grubu bitirilmiştir.

### MEMBA TAHSİSLERİ:

Çalışmalar; 3202 sayılı Köye Yönelik Hizmetler kanununun 2/e maddesi, Kamu İdarelerine Ait Taşınmazların Tahsisi ve Devri Hakkında Yönetmeliğinin 4/9. maddesi ve 18.11.2011 tarih ve 261 sayılı İl Genel Meclisi Kararı ile kabul edilen Osmaniye İl Özel İdaresi Memba Tahsis Yönetmeliği hükümlerine göre yapılmıştır.

S. NO	İLÇE ADI	TAHSİS EDİLEN KÖY - BAĞLISI	MEVKİİ	KAYNAK ADI	KOORDİNAT DEĞERLERİ (1/25000)		TAHSİS EDİLEN SU MİKTARI (lt/sn)
					Y	X	
1	BAHÇE	Savranlı-Merkez	Gökçedağ	Büyükalan	288260	4114364	0,50
2	KADİRLİ	Tahta İmirhan, Taraklı, Değirmendere Teknetaş ve Harkayası, Karacalı, Göllücüler yaylaları	Karadelik	Karadelik	251284	4171518	10,00
3	MERKEZ	Akyar-Merkez	Kapaktepe	Kapaktepe	252956	4101006	1,30
TOPLAM		(7 ünite)					11,80

## İÇMESUYU PROJELERİ:

2012 yılında içme suyu olmayan, yetersiz olan ve içmesuyu tesislerinden miadını dolduran köy isale ve şebeke hatlarına ait içmesuyu projelerinin hazırlanmasına öncelik verilmiştir. Grup köyler adına hazırlanan içmesuyu projelerinden Koçlu Grubu İçmesuyu Projesi bitirilmiştir.

2012 yılı içerisinde toplam 119247 metre içmesuyu güzergahının ölçümü yapılarak isale hattı, terfi hattı ve şebeke hattına ait içmesuyu projeleri hazırlanmıştır.

S N	İLÇE ADI	KÖY ADI	BAĞLI ADI	TAHSİS EDİLEN (lt/sn)	İSALE UZUNLUĞU (m)	TERFİ UZUNLUĞU (m)	ŞEBEKE UZUNLUĞU (m)	TOPLAM MESAFE (m)
1	SUMBAS	Esenli	Merkez	1,50	-	-	5186	5186
2	SUMBAS	Gaffarlı	Göbeli	1,50	-	-	5803	5803
3	DÜZİÇİ	Çatak	Merkez	2,50	-	-	3342	3342
4	MERKEZ	Kazmaca	Tülücüler	1,00	1050	-	-	1050
5	KADİRLİ	KOÇLU GURUBU	13 Köy	2,60	38766	-	47050	85816
			37 Bağlı					
			50 Ünite					
6	MERKEZ	Dervişkiye	Merkez	8,00	-	-	18050	18050
			Bıçakçı (Aydınlı)					
			Mamure (Çevre Mah.)					
			Kahyalar					
	<b>TOPLAM</b>	<b>16 KÖY 42 BAĞLI</b>	<b>58 Ünite</b>	<b>17,10</b>	<b>39816</b>	<b>-</b>	<b>79431</b>	<b>119247</b>

**İÇMESUYU ÖN PROJELERİ:**

SIRA NO	İLÇE ADI	ÖN PROJE ADI	KÖY SAYISI	BAĞLI SAYISI	TOPLAM ÜNİTE SAYISI	TAHSİS EDİLECEK SU MİKTARI (t/sn)
1	Merkez	Dereobası-Ürün	-	1	1	1,50
<b>TOPLAM</b>			-	1	1	1,50

**YOL PROJELERİ:**

SIRA NO	İLÇE ADI	YOL ADI	KKN	YOL UZUNLUĞU (km)
1	Bahçe	Aş. Arıcaklı	033	0+360
2	Düziçi	Yeşildere	Köyiçi	1+840
<b>TOPLAM</b>				2+2200

**SULAMA SUYU PROJELERİ:**

Sıra No	İlçe adı	Köy adı	Karakteristiği	Sulamaya Açılan Alan (ha)	Su Miktarı (lt/sn)
1	Merkez	Dereobası	YÜS (Kapalı sistem)	100	60
2	Toprakkale	Merkez	YÜS (Trapez+Boru)	120	120
3	Merkez	Dervişiye Kahyalar	YÜS (Trapez Kanal)	150	150
4	Düziçi	Yenifarsak	YÜS (Trapez Kanal)	20	20
5	Bahçe	Savranlı Aygır	YÜS (Kapalı sistem)	2	2
<b>TOPLAM</b>				390	232

**ORMAN İZİN İRTİFAK HAKKI:**

3202 sayılı Köye Yönelik Hizmetler ve 5302 sayılı İl Özel İdaresi Kanunları kapsamında köy ve köy bağlıları adına hazırlanan altyapı projelerine (içmesuyu, yol, köprü, kanalizasyon, sulama suyu vb.) ait güzergahların bazı kısımları orman sınırlarında kalmaktadır. Bu sebeple; 6831 sayılı Orman Kanununun 17/3 ve ek-9. Maddeleri kapsamında kurumumuz adına 49 yıllığına izin irtifak hakkı alınmıştır.

		İzin Süresi: 49 yıl				1
KULLANIM AMACI	İŞİN ADI	KÖY	İZİN ONAY YAZISI (ADANA VI. ORMAN BÖLGE MÜDÜRLÜĞÜ)		ALANI (m2)	İZİN SON TARİHİ
			TARİH	SAYI		
İçmesuyu İsale Hattı	Yarpuz Grup İçmesuyu Projesi ( 2. Kısım ) İsale Hattı ( Merkez köyleri)	Dereli, Çardak, Dervişkiye, Nohuttepe, Kumarlı	06.03.2012	38	51622.24	06.03.2061
Yol	Osmaniye Merkez Çona Köyü Haraz, Kanlıkoz, ve Çürükarmut bağlılarının yol güzergahı (Yarpuz TCK yolundan itibaren)	Çona	26.06.2012	77	32529.00	26.06.2061
İçmesuyu İsale Hattı	Merkez Akyar Köyü İçmesuyu İsale hattı	Akyar	17.10.2012	95	2232.21	17.10.2061
İçmesuyu İsale Hattı	Kadirli- Değirmendere- Teknetaş Zorkun İçmesuyu İsale Hattı	Değirmendere	17.10.2012	94	5109.49	17.10.2061
İçmesuyu İsale Hattı	Merkez Kırıklı Köyü İçmesuyu İsale hattı (Dipsiz membası)	Kırıklı	16.11.2012	37	8572.70	16.11.2061
Merzarlık	Merkez Dereli Köyü yeni mezarlık yeri	Dereli	12.11.2012	111	11268.11	12.11.2061
İçmesuyu İsale Hattı	Bahçe Kızlaç Köyü İçmesuyu İsale hattı	Kızlaç	20.11.2012	112	15541.10	20.11.2061
İçmesuyu İsale Hattı	Hasanbeyli Savranlı içmesuyu İsale Hattı	Savranlı	16.10.2002	20	1075.00	16.10.2051
Yol	Bahçe Aş. Yk. Kardere 007 KKN nolu Grup Köy Yolu	Aş. Kardere Yk. Kardere	10.12.2012	125	5330.47	10.12.2061
Yol	Bahçe Aş Arıcaklı Köyü 033 KKN yolun Ayran mevkii tren yolu istasyonu civarı ( 363 mt. yol güzergahı değişikliği )	Aş. Arıcaklı	18.12.2012	129	15970.54	18.12.2061
			<b>SAYFA TOPLAMI</b>		149250,86	

**İzin Süresi: 49 yıl**

KULLANIM AMACI	İŞİN ADI	KÖY	İZİN ONAY YAZISI (ADANA VI. ORMAN BÖLGE MÜDÜRLÜĞÜ)		ALANI (m2)	İZİN SON TARİHİ
			TARİH	SAYI		
Yol	Kadirli Kösepınar köyü Cilbirtinbeleni (KKN:183) mevcut yol güzergahı	Kösepınar İlbistanlı	17.12.2012	135	109773.04	17.12.2061
Yol	Düziçi - Gümüş Mevcut Köy Yolu	Gümüş (Pijli)	18.12..2012	133	420.73	18.12.2061
Yol	Sumbas-Halilibrahimli-Cemmağara-Çiçeklidere-Esenli-Bağdaş Grup Köyyolu ( KKN : 008 ve 009-2 )	Esenli	10.12.2012	127	25906.04	10.12.2061
İçmesuyu İsale Hattı	Yarpuz Grup İçmesuyu Projesi Dervişkiye Mamure (Çevre Mah.) Hattı (Tadilat edilen hat)	Dervişkiye	07.01.2013	1	4059,17	07.01.2062
Yol	Bahçe Bekdemir köyü yeni açılacak yol Güzergahı Yol uzunluğu : 1708 mt. Yol Genişliği : 7 mt.	Bekdemir	11.01.2013	4	10161.49	11.01.2062
			SAYFA TOPLAMI		150320,47	
			GENEL TOPLAM		299571,33	

**KÖY YERLEŞİM PLANI ÇALIŞMALARI:**

442/3367 sayılı Köy Kanununun ek-9 ile ek-15. maddeleri ve Köy Yerleşme Alanı Uygulama Yönetmeliğine göre çalışmalar yapılmıştır.

SI RA NO	İLÇE ADI	KÖY ADI	PLAN YAPILAN ALAN (da)	ESKİ PARSEL SAYISI	OLUŞAN YENİ PARSEL SAYISI	AÇIKLAMALAR
1	Toprakkale	Lalegölü	511	3	320	BİTTİ
2	Sumbas	Akdam	85	4	123	BİTTİ
3	Merkez	Tehçi	647	1	374	BİTTİ
4	Kadirli	Kerimli	150	19	99	TESCİL AŞAMASINDA

5	Merkez	Kırmacalı	97	1	57	TESCİL AŞAMASINDA
6	Merkez	Devrişkiye	385	13	228	TESCİL AŞAMASINDA
7	Merkez	Dereli	379	1	158	TESCİL AŞAMASINDA
8	Kadirli	Yusufizzettin	212	1		PLAN AŞAMASINDA
<b>TOPLAM</b>			<b>2466</b>	<b>43</b>	<b>1359</b>	

### KÖY İMAR PLANI ÇALIŞMALARI:

SIRA NO	İLÇESİ	KÖYÜ	UYGULAMA ALANI (ha)
1	MERKEZ	Çona	120
2	"	Dervişkiye	44
3	"	Dereli	146
<b>TOPLAM</b>			<b>310</b>

### KÖY YERLEŞİK ALANI SINIR TESPİT ÇALIŞMALARI:

3194 sayılı İmar Kanunu ve Plansız Alanlar İmar Yönetmeliğine göre çalışmalar yapılarak 70 köy ve 197 mezra olmak üzere, toplam 267 adet ünitede Köy Yerleşik Alanı Sınır tespiti yapılarak İl Encümeni tarafından onaylanmıştır.

SIRA NO	İLÇE ADI	KÖYÜ	ÜNİTE SAYISI	İL ENCÜMENİ	
				KARAR TARİHİ	KARAR NO
1	Merkez	Orhaniye	1	25.01.2012	46
2	Merkez	Kesmeburun	1	01.02.2012	50
3	Merkez	Kumarlı	5	08.02.2012	63
4	Merkez	Çona	3	22.02.2012	74
5	Kadirli	Vayvaylı	1	29.02.2012	78
6	Kadirli	Yalnızdut	1	29.02.2012	79
7	Kadirli	Karabacak	1	07.03.2012	85
8	Kadirli	Çoşkunlar	1	07.03.2012	86
9	Kadirli	Yk. Bozkuyu	2	14.03.2012	94
10	Kadirli	Tatarlı	2	14.03.2012	95
11	Kadirli	Kesikeli	1	21.03.2012	103
12	Kadirli	Mecidiye	2	21.03.2012	104
13	Kadirli	Tekeli	1	28.03.2012	113
14	Kadirli	Tozlu (Ortatozlu)	2	28.03.2012	114
15	Kadirli	Narlıkışla	1	11.04.2012	123
16	Kadirli	Kerimli	2	11.04.2012	124



17	Kadirli	Yeniköy	3	11.04.2012	125
18	Kadirli	Çınar	2	09.05.2012	144
19	Kadirli	Öksüzlü	2	09.05.2012	145
20	Kadirli	Hacıhaliloğlu	1	09.05.2012	146
21	Kadirli	Kümmet	2	09.05.2012	147
22	Kadirli	Erdoğdu	2	09.05.2012	148
23	Kadirli	Bekereci	4	16.05.2012	154
24	Kadirli	Sarıdanışmanlı	4	16.05.2012	155
25	Kadirli	Akova	1	16.05.2012	156
26	Kadirli	Aydınlar (Şihmehmet)	7	06.06.2012	196
27	Kadirli	Azaplı	3	06.06.2012	197
28	Sumbas	Esenli	3	25.06.2012	228
29	Düziçi	Çerçioğlu	9	05.07.2012	271
30	Düziçi	Çotlu (Elyazı)	3	05.07.2012	272
31	Düziçi	Elbeyli (Ortaoba)	2	05.07.2012	273
32	Düziçi	Karakuz	1	05.07.2012	274
33	Düziçi	Kuşcu (Ericcek)	3	05.07.2012	275
34	Düziçi	Olukluçunur	4	05.07.2012	276
35	Düziçi	Selverler	1	05.07.2012	277

36	Düziçi	Yenifarsak	3	05.07.2012	278
37	Düziçi	Yeşilyurt (Zindoğan)	1	05.07.2012	279
38	Düziçi	Güzelyurt (Kırağlı)	3	05.07.2012	280
39	Düziçi	Yeşilköy (Bükle)	2	05.07.2012	281
40	Düziçi	Yeşildere	15	05.07.2012	282
41	Kadirli	Kabayar	1	01.08.2012	378
42	Kadirli	Hardallık	4	01.08.2012	379
43	Kadirli	Kiremitli (Kartallar)	6	01.08.2012	380
44	Kadirli	Koçlu (Avluk)	10	29.08.2012	465
45	Düziçi	Gümüş (Pijli)	4	17.10.2012	684
46	Bahçe	Aş. Arıcaklı	1	17.10.2012	685
47	Sumbas	Akdam	6	31.10.2012	688
48	Kadirli	Değirmender e	7	31.10.2012	690
49	Kadirli	Karakütük	12	31.10.2012	691
50	Kadirli	Söğütlüdere (Hatunuşağı)	2	31.10.2012	692
51	Kadirli	Kösepinar	10	31.10.2012	693
52	Kadirli	Yoğunluk (Katralanı)	8	31.10.2012	694
53	Kadirli	İlbistanlı (Bilalik)	15	31.10.2012	695

54	Kadirli	Bahadırlı	4	14.11.2013	704
55	Kadirli	Çaygeçit	2	14.11.2013	705
56	Kadirli	Çiğcık	3	14.11.2013	706
57	Kadirli	Çiğdemli	3	14.11.2013	707
58	Kadirli	Durmuşsofular	4	14.11.2013	708
59	Kadirli	Karatepe (Hasancıklı)	6	14.11.2013	709
60	Kadirli	Kayasuyu (Arap)	6	14.11.2013	710
61	Kadirli	Kızıusuflu	9	14.11.2013	711
62	Kadirli	Mehedinli	1	14.11.2013	712
63	Kadirli	Mezretli	3	14.11.2013	713
64	Kadirli	Oruçbey	2	14.11.2013	714
65	Kadirli	Sofular (Kavruk)	6	14.11.2013	715
66	Kadirli	Tahtaköy	4	14.11.2013	716
67	Kadirli	Yk. Çıyanlı	7	14.11.2013	717
68	Kadirli	Anberinarkı	1	05.12.2012	858
69	Kadirli	Topraktepe (Çangaza)	7	19.12.2012	863
70	Sumbas	Köseli	5	19.12.2012	864
<b>2012 TOPLAMI</b>		<b>70 KÖY</b>	<b>197 MEZRA</b>	<b>267 ÜNİTE</b>	

#### KAYNAK KİRALAMA ÇALIŞMALARI:

167 Sayılı Yeraltı Suları Hakkında Kanununun 4. maddesine göre yeraltı ve kaynak sularının kiralama çalışmaları Plan ve Proje Müdürlüğümüz tarafından yürütülmüştür.

S. NO	İLÇE	KÖY/ BELDE	KAYNAK DURUMU	KİRALAYAN	SÜRESİ (YIL)	AMACI	BEDELİ (TL/YILLIK)
1	Bahçe	Savranlı Gökçedağ	Kaynak (0,20 lt/sn)	Özayran Doğal Kaynak Suyu Üretim Pazarlama Tic. Ltd. Şti. Adına Cengiz GÖL	08.02.2012 / 54 3 Yıl	Ticari	5000,00
2	Düziçi	Kuşçu Kırkgöz	Kaynak (1,00 lt/sn)	Baraj Mermer İnş. Adına Ferdi KAVAK	14.03.2012 / 93 3 Yıl	HİS (Hayvan İçme Suyu)	5000,00
		<b>TOPLAM</b>	<b>1,20 lt/sn</b>				<b>10000,00</b>

## DİĞER ÇALIŞMALAR:

Kurumumuz ve diğer kamu kurumları (Çevre ve Şehircilik Müdürlüğü, Milli Eğitim Müdürlüğü vb. ) tarafından yapılan inşaat yerlerine ait taşınmazların plankote ve aplikasyon işleri müdürlüğümüz tarafından yapılmıştır.

### Plan ve Proje Müdürlüğü Harcama Cetveli

YIL	SIRA NO	KURUMSAL SINIFLANDIRMA	FONKSİYONEL SINIFLANDIRMA	FİNANS TİPİ	KURUMSAL SINIFLANDIRMA	GİDER TANIMI	ALINAN HİZMET veya MAL	ÖDENEN MİKTAR (TL) KDV DAHİL
		I	II	III	IV			
2012	2012 YILI ÖDENEK (TL) :		135000.00					
	1	44.80.00.08.00	01.3.9.00	5	03.5.1.05	Harita yapım ve alım giderleri	Bahçe Savranlı Akoluk Kaynak suyu kiralama Gazete ilan giderleri	773.60
	2	44.80.00.08.00	01.3.9.00	5	03.5.1.05	Harita yapım ve alım giderleri	Dervişiye köyü İmar Planına Esas Jeolojik Jeoteknik zemin etütü	11210.00
	3	44.80.00.08.00	01.3.9.00	5	03.5.1.05	Harita yapım ve alım giderleri	Dereli köyü İmar Planına Esas Jeolojik Jeoteknik	10974.00
	4	44.80.00.08.00	01.3.9.00	5	03.5.1.05	Harita yapım ve alım giderleri	Çona köyü İmar Planına Esas Jeolojik Jeoteknik zemin etütü	10856.00
	5	44.80.00.08.00	01.3.9.00	5	03.5.1.05	Harita yapım ve alım giderleri	Düziçi Pürenli Kaynak suyu kiralama Gazete ilan giderleri	773.60
	6	44.80.00.08.00	01.3.9.00	5	03.5.1.05	Harita yapım ve alım giderleri	KORS Ölçüm Aleti (2 adet GPS) kullanım ücreti	1500.00
	7	44.80.00.08.00	01.3.9.00	5	03.5.1.05	Harita yapım ve alım giderleri	İçmesuyu boru hattının TCDDY hattından geçiş ücreti	3794.88
	8	44.80.00.08.00	01.3.9.00	5	03.5.1.05	Harita yapım ve alım giderleri	Düziçine bağlı 12 adet köyünün (53 Ünite) Köy Yerleşik Alan Haritası Yapım İş	11777.75

9	44.80.00.08.00	01.3.9.00	5	03.5.1.05	Harita yapım ve alım giderleri	İçmesuyu Tahlili (Merkez-Dereobası-Ürün Haymalı Membası)	4000.00
10	44.80.00.08.00	01.3.9.00	5	03.5.1.07		Netcad Kanalizasyon Proje Hazırlama Modülü	12980.00
11	44.80.00.08.00	01.3.9.00	5	03.5.1.05	Harita yapım ve alım giderleri	Kadirliye bağlı 6 adet köyünün (54 Ünite) Köy Yerleşik Alan Haritası Yapım İşİ	15930,00
12	44.80.00.08.00	01.3.9.00	5	03.5.1.05	Harita yapım ve alım giderleri	Kadirliye bağlı 14 adet köyünün (55 Ünite) Köy Yerleşik Alan Haritası Yapım İşİ	15930.00
13	44.80.00.08.00	01.3.9.00	5	03.5.1.05	Harita yapım ve alım giderleri	Türkiye mülki İdare Haritası (100 adet)	10000,50
14	44.80.00.08.00	01.3.9.00	5	03.5.1.05	Harita yapım ve alım giderleri	İçmesuyu boru hattının Karayolu hattından geçiş ücreti	5543,50
<b>TOPLAM HARCANAN</b>							<b>116043.33</b>

## 7-HUKUK MÜŞAVİRLİĞİ FAALİYETLERİ

### İdari Davalar

İdaremizin taraf olduğu, İdare Mahkemeleri ve Danıştay gibi İdari Yargı Mercilerinde derdest olan idari davaların, Vali adına takibi Hukuk Müşavirliğince yapılmaktadır. Kurumumuzun taraf olduğu, İdari Yargı Mercilerinde 2012 yılında devam eden dava sayısı; 39 adettir.

### Adli Davalar

Adli Yargı Mercileri olan Hukuk, Ceza ve İcra Mahkemelerinde; İdaremizin taraf olduğu dava ve takipleri Vali adına yürütmek, gerekli bilgi ve belgeleri Adli Mercilere sunmak gibi işlemler Hukuk Müşavirliğince yapılmaktadır. Müşavirliğimiz tarafından takip edilen 2012 yılında derdest olan dosya sayısı; 25 adettir.

### Diğer Faaliyetler

Kurumumuzun birimleri, Kaymakamlıklar (Köylere Hizmet Götürme Birlikleri), İl Valiliği birimleri tarafından talep edilen konularda şifaen ve yazılı olarak hukuki yardımda bulunmak, Kurumumuzu ilgilendiren yönetmelik, protokol, sözleşme gibi belgelerin hazırlanmasında görev almak ve Üst Yönetici tarafından verilen diğer görevleri yürütmek, Hukuk Müşavirliğinin diğer faaliyetleridir.

## 8.MALİ DENETİM

### I – GENEL BİLGİ :

Defterdarlık Makamınının 14.01.2013 tarih ve 452 sayılı görevlendirme olurlarına istinaden, Osmaniye İl Genel Meclisince seçilen “ Denetim Komisyonu”na uzman kişi sıfatıyla yardımcı olmak üzere Turan YELTEKİN Milli Emlak Denetmeni (Defterdarlık Uzmanı) ve Yusuf KURT Gelir Şefi görevlendirilmiştir. Göreve başlama tarihi 17.01.2013 dür. ( EK:1 )

5302 sayılı İl Özel İdaresi Kanununun 17 nci maddesi, Denetim Komisyonunun denetim yetkisini bir önceki yılın gelir ve gideri ile hesap ve işlemlerinin denetimi olarak belirtmiş olduğundan, tarafımızca da idarenin 2012 yılı gelir ve giderleri ile hesap ve işlemleri üzerinde, süreyle sınırlı olarak örnekleme yöntemi ile denetim yapılmış, denetim 28.02.2013 tarihinde sonuçlandırılmış olup, komisyon adına iş bu rapor düzenlenmiş, tespitler ve öneriler raporun izleyen bölümlerinde açıklanmıştır.

### II-ÖNCEKİ DÖNEMDE DÜZENLENEN RAPORLARIN İNCELENMESİ:

2010 Yılına ilişkin tanzim edilen rapordaki eleştiriler ve önerilerin, kurum yetkililerince yerine getirilip getirilmediği kontrol edilmiştir.

**a) 2011 Yılında Rapora Alınan (Halen Eksik Olan Hususlar), 2010 Yılı İl Encümen Kararlarında Yer Alan İdari Para Cezalarına İlişkin Olarak Yapılan Tespitler :**

2011 Raporunda Listede Bulunduğu Sıra No:	İl Encümen Kararının Tarih / Sayısı:	Veilen Ceza Miktarı (TL):	Ceza Verilen Kişi Veya Kurum:	Sonuç:
6	03.02.2010/09	210.00	Nazif ÖZDEMİR	Kayda alınmış, tahsilat yok.
7	10.02.1010/10	180.00	Zülküf KELEŞ	Kayda alınmış, tahsilat yok.
8	03.03.2010/19	500.00	Çözeli Turz..İth.İhr.Ltd.Şti	Kayda alınmamış.
13	13.04.2010/42	280.00	Mehmet TÜLÜ	Kayda alınmış, tahsilat yok.
15	13.04.2010/44	52.00	Abdurrahman LAPAÇ	Kayda alınmış, tahsilat yok.
19	04.05.2010/52	1.000.00	İbrahim YEŞİL	Kayda alınmış, tahsilat yok.
21	12.05.2010/63	43.516.00	ANG Enerji San. Tic. Ltd.Şti	32.637 tahsil edilmesi gerekirken, 32.367 TL.sı tahsil edilmiş. (Eksik Tahsil)
22	12.05.2010/64	4.480.00	Araş Dekorasyon.Ltd.Şti.	Kayda alınmamış.
23	12.05.2010/65	2.100.00	Ali KARA	Kayda alınmamış.
25	16.06.2010/76	420.00	Tuna İnş.Taah.Ltd.Şti.	Kayda alınmış, tahsilat yok.
26	30.06.2010/86	252.00	Önder YİĞİT	Kayda alınmış, tahsilat yok.
30	04.08.2010/102	607.500.00	Mehmet HELLİ	Kayda alınmamış.
31	04.08.2010/103	802.125.00	Serkan GÜNAYDIN	Kayda alınmamış.
32	08.04.2010/104	751.500.00	Murat SUNAR	Kayda alınmamış.
33	15.09.2010/124	452.00	Önder YİĞİT	Kayda alınmış, tahsilat yok.
34	15.09.2010/125	231.00	Yusuf ÇOBAN	Kayda alınmış, tahsilat yok.
37	13.10.2010/132	105.00	Tuna İnş.Taah.Ltd.Şti.	Kayda alınmış, tahsilat yok.
40	27.10.2010/140	15.00	Celal İNCİK	Kayda alınmış, tahsilat yok.
42	10.11.2010/147	300.00	Ömer YILMAZER	Kayda alınmış, tahsilat yok.

**b) 2012 Yılında Rapora Alınan (Halen Eksik Olan Hususlar), 2011 Yılı İl Encümen Kararlarında Yer Alan İdari Para Cezalarına İlişkin Olarak Yapılan Tespitler :**

Sıra No:	İl Encümen Kararının Tarih / Sayısı:	Veilen Ceza Miktarı (TL):	Ceza Verilen Kişi Veya Kurum:	Sonuç:
1	20.07.2011/125	2.016	Osman TOHUM	Kayda alınmamış ve tahsilatı yok.
2	01.07.2011/114	15	İsmail KAŞLI	Kayda alınmış tahsilat yok.
4	05.10.2011/161	1.000	Fatma ERDAL	Kayda alınmış tahsilat yok.
5	16.11.2011/178	1.000	Bilal EKER	Kayda alınmış tahsilat yok.
6	27.04.2011 /65	420	Önder YİĞİT	Kayda alınmamış ve tahsilatı yok.
7	23.03.2011/44	9.000	Önder YİĞİT	Kayda alınmamış ve tahsilatı yok.
8	18.05.2011/89	700	Sinan ÇENET	Kayda alınmamış ve tahsilatı yok.
9	20.04.2011/57	630	Beytullah ALKAN	Kayda alınmamış ve tahsilatı yok.
11	23.03.2011/41	52,5	SaadettinSARIBIYIK	Kayda alınmamış ve tahsilatı yok.
12	23.03.2011/43	52,5	Şaban KOCAMAZ	Kayda alınmamış ve tahsilatı yok.
13	16.03.2011/37	514,5	Ali KILIÇ	Kayda alınmamış ve tahsilatı yok.
14	16.03.2011/38	354	Mahmut DURMAZ	Kayda alınmamış ve tahsilatı yok.

**NOT:** Listede “Kayda Alınmadı” olarak gösterilenler, aynı zamanda tahsil de edilmemiştir.

Kurumun yetkili organınca belirlenen bu gelirler, kurum tarafından ilgisinden tahsil edildikçe kayıtlara alınmaktadır. Tahsil edilemeyen bu gelirler ise kayıtlara da önceden alınmadığı için takibi (tebligat, ödeme emri gibi) zorlaşmaktadır.

Bilindiği üzere 5018 sayılı Kamu Mali Yönetimi ve Kontrol Kanunu ile program bütçe sisteminden, analitik bütçe sistemine, nakit esaslı muhasebe sisteminden tahakkuk esaslı muhasebe sistemine geçilmiştir.

Anılan kanunun 49 uncu maddesinde, kamu hesaplarının nasıl tutulacağı, 50. maddesinde ise bir ekonomik değer yaratılması, başka şekle dönüştürülmesi hallerinde işlemin muhasebeleştirileceği hükmüne yer verilmiştir. Aynı şekilde Mah. İd. Büt. Ve Muh. Uy. Yönetmeliğinin 3. maddesinde de tahakkuk esaslı açıklanmıştır.

Yine kanunun 51 inci maddesi ile yönetmeliğin 14 üncü maddesinde, kamu gelir ve giderlerinin tahakkuk ettirildikleri yılın hesaplarında gösterileceği, ancak tahakkuk ettiği halde yılı içinde tahsil olunmayan miktarlar tahsil edildiği yıl bütçesine gelir yazılacağı açıkça belirtilmiştir.

### **c) 2010 Yılında Rapora Alınan ( Madde Numarası 3 ), 2010 Yılı Gider Belgelerine İlişkin Olarak Aşağıdaki İşlemin Halen Tamamlanmadığı Tespit Edilmiştir:**

15.01.2010 tarih ve 58 numaralı ödeme emri ve eklerinin incelenmesi neticesinde; Düziçi Yarbaşı İ.Ö. Okulu yapım işinin senelere sari iş olduğu ve 669.000,00 TL bedelle Tokdemir İnş. San. Ve Tic. Ltd. Şirketine ihale edildiği, yapılan işin bedelinin yedi ayrı hakedişle ilgili şirkete ödendiği, ancak Gelir Vergisi Kanununun 42 ve 44. maddesinde senelere sari işlerde aynı kanunun 94. maddesine göre % 3 Gelir Vergisi Stopajı kesintisi yapılması gerekirken, kesintilerin yapılmadığı tespit edilmiş olup; sehven kesilmeyen toplam 20.330,60 TL % 3 Gelir Vergisi Stopajının (Osmaniye Defterdarlık Vergi Dairesine yatırılmak üzere) Osmaniye İl Özel İdaresi Hesabına yatırılmasına ilişkin Tokdemir İnş. San. Ve Tic. Ltd. Şirketine, Osmaniye İl Özel İdaresi tarafından 11.07.2011 tarih 4377 sayılı yazının yazıldığı görülmüştür.

Konuya ilişkin olarak ( Bahse konu şirket tarafından Gelir Vergisi Kanununun 42 ve 44. maddesinde senelere sari işlerde aynı kanunun 94. maddesine göre % 3 Gelir Vergisi Stopajı kesintisi yapıp yapılmadığı hususunun araştırılması için ) Osmaniye İl Özel İdaresi tarafından Osmaniye Defterdarlık Vergi Dairesine bildirimde bulunulması gerekir.

## **III- 2012 YILI GELİRLERİNİN VE GİDERLERİNİN DENETİMİ :**

### **A-Gelirlerin Denetimi :**

Kurumun gelirleri 5302 sayılı kanunun 42 inci maddesinde sayılmıştır. Bunlardan kısaca bahsetmek gerekirse, kurumun gelirleri;

- Vergi, resim, harç ve katılma payları;
- Genel bütçeden alınan paylar;
- Faiz, ceza gelirler, bağışlar;
- Taşınır ve taşınmaz mal gelirleri;
- Diğer gelirler; olarak sayılabilir.

Gelirlerin denetimi ile ilgili olarak, kurumun kira gelirleri, vergi, resim harç gelirleri (ruhsat harçları) ve idari para cezaları ile ilgili kayıt ve belgeler kontrol edilmiş, tespit edilen eksiklikler aşağıda maddeler halinde açıklanmıştır.

**a- 2012 Yılı İl Encümen Kararlarında yer alan İdari Para Cezalarına İlişkin Olarak Yapılan Tespitler:**

2012 yılı İl Encümen Kararlarında aşağıda adı/unvanı yazılı kişi ve kurumlara yasalara aykırı işlemlerinden dolayı ceza vermiştir.

İl Encümenince verilen cezaların bir kısmı tahsil edilmemiş ve muhasebeleştirilmemiştir. Bununla ilgili liste aşağıya çıkartılmıştır:

Sıra No:	İl Encümen Kararının Tarih / Sayısı:	Veilen Ceza Miktarı (TL):	Ceza Verilen Kişi Veya Kurum:	Sonuç:
1	07.11.2012 / 699	2.250	M. Beşir SÖYLEMEZ	Kayda alınmamış ve tahsilatı yok.
2	05.12.2012 / 859	5.841	Muzaffer YILDIZ	Kayda alınmamış. Ancak tahsil edilmiş.
3	19.12.2012 / 868	15.000	Mehmet DUMAN	Kayda alınmamış. Ancak tahsil edilmiş.
4	26.07.2012 / 5895	96,25	Şaban KOCAMAZ	Kayda alınmamış ve tahsilatı yok.
5	23.05.2012 / 4022	572	Ekrem KÜLTÜR	Kayda alınmamış ve tahsilatı yok.
6	14.03.2012 / 97	3.528	Ali ERTÜRKMEN	Kayda alınmamış ve tahsilatı yok.
7	26.12.2012 / 871	534	Süleyman KOLAY	Kayda alınmamış ve tahsilatı yok.
8	26.12.2012 / 872	721	Mehmet TÜRKMENOĞLU	Kayda alınmamış ve tahsilatı yok.
9	06.06.2012 / 195	300	Mustafa BEBEK	Kayda alınmamış ve tahsilatı yok.
10	10.08.2012 / 387	1.814	Meryem ÖZCAN	Kayda alınmamış ve tahsilatı yok.
11	14.03.2012 / 97	44.128	Saydam ALTUNAĞ	Kayda alınmış. Ancak tahsilatı yok. ( Davalı )
12	14.03.2012 / 97	81.284	Ertuğ İnş San Ltd.	Kayda alınmış. Ancak tahsilatı yok. ( Davalı )
13	14.03.2012 / 97	39.782	Ertuğ İnş San Ltd.	Kayda alınmış. Ancak tahsilatı yok. ( Davalı )
14	14.03.2012 / 97	43.890	Serhat ÖZER	Kayda alınmış. Ancak tahsilatı yok. ( Davalı )
15	14.03.2012 / 97	16.110	Şen Yıl Yapı İnş San Ltd.	Kayda alınmış. Ancak tahsilatı yok. ( Davalı )
16	14.03.2012 / 97	60.267	Saydam ALTUNAĞ	Kayda alınmış. Ancak tahsilatı yok. ( Davalı )

**Konuya ilişkin mevzuat;**

**5326 Sayılı Kabahatler Kanunu:**

**5326 sayılı Kanunun 5560 sayılı Kanunla değişik 17 nci maddesinde;**

**(4) (Değişik: 6/12/2006-5560/32 md.) Genel Bütçeye gelir kaydedilmesi gereken idarî para cezalarına ilişkin kesinleşen kararlar, 21/7/1953 tarihli ve 6183 sayılı Amme Alacaklarının Tahsil Usulü Hakkında Kanun hükümlerine göre tahsil edilmek üzere Maliye Bakanlığınca belirlenecek tahsil dairelerine gönderilir. Sosyal güvenlik kurumları ve mahalli idareler tarafından verilen idarî para cezaları, ilgili kanunlarında aksine hüküm bulunmadığı takdirde, Amme Alacaklarının Tahsil Usulü Hakkında Kanun hükümlerine göre kendileri tarafından tahsil olunur.**

**5326 sayılı Kanunun 5560 sayılı Kanunla değişik 17 nci maddesinde idari para cezalarının tahsil usulü; idari para cezasını veren kamu idaresi ve idari para cezasının düzenlendiği kanunlara göre belirleneceği**



*hüküm altına alınmıştır. Buna göre mahalli idareler tarafından verilen idarî para cezaları kendileri tarafından, ilgili kanunlarında aksine hüküm bulunmadığı takdirde, 6183 sayılı Kanun hükümlerine göre takip ve tahsil edilecektir.*

### **6183 sayılı Amme Alacaklarının Tahsil Usulü Hakkında Kanunu'nun İlgili Hükümleri:**

#### **Kanunun Şimulü:**

*Madde 1 – Devlete, vilayet hususi idarelerine ve belediyelere ait vergi, resim, harç, ceza tahkik ve takiplerine ait muhakeme masrafı, vergi cezası, para cezası gibi asli, gecikme zammı, faiz gibi fer'i amme alacakları ve aynı idarelerin akitten, haksız fiil ve haksız iktisaptan doğanlar dışında kalan ve amme hizmetleri tatbikatından mütevellit olan diğer alacakları ile; bunların takip masrafları hakkında bu kanun hükümleri tatbik olunur.*

*Türk Ceza Kanununun para cezalarının tahsil şekil ve hapse tahvili hakkındaki hükümleri mahfuzdur.*

### **b- 2012 Kira gelirleri ve Kiralamalara İlişkin Olarak Yapılan Tespitler :**

#### **Gecikme Zammı, Nispet ve Hesabı:**

*Madde 51- (Değişik: 25/12/2003-5035/4 md.)*

...

*Gecikme zammı; 213 sayılı Vergi Usul Kanununa göre uygulanan vergi ziyat cezalarında bu madde uyarınca belirlenen oranda, mahkemeler tarafından verilen ve ceza mahiyetinde olan amme alacaklarında ise bu oranın yarısı ölçüsünde uygulanır. **Bunların dışındaki ceza mahiyetinde olan amme alacaklarına gecikme zammı tatbik edilmez.***

*İlgili mevzuat gereği, yukarıdaki tabloda yer alan mahalli idareler tarafından verilen idarî para cezaları, ilgili kanunlarında aksine hüküm bulunmadığı takdirde, Amme Alacaklarının Tahsil Usulü Hakkında Kanun hükümlerine göre kendileri tarafından tahsil olunur ve bunlar için **gecikme zammı tatbik edilmez.***

Kiralamalar konusunda karşılaşılan başlıca problemler;

- a- Kiralanan taşınmazın niteliğinin belli olmaması,
- b- Kiralama bedellerinin düşüklüğü,
- c- Kiralanan yerlerin kiracı tarafından yeniden kiraya verilmesi, olup;

Osmaniye İl Özel İdaresince kiralaması yapılan yerlerde bu konuda bizim tespit ettiğimiz ve bize ulaşan herhangi bir şikayet olmamıştır;

2012 Yılında kiralaması yapılan 69 (Altmışdokuz) adet taşınmazdan kira bedeli tahsil edilen ve tahsil edilemediği için hukuki işlem başlatılanlara ilişkin liste ( EK: 2 ) de yer almaktadır.

Tahsisli olanların; (222 sayılı İlköğretim ve Eğitim Kanununun 65 ve Geçici 7'nci madde hükümlerine göre, ilköğretim kurumlarına tahsis olunan taşınmaz mallar köyler haricindeki yerleşim birimlerinde özel idareler adına tapuya tescil edilir. Bu okulların intifa hakkı ise Milli Eğitim Bakanlığına aittir. Bu durumdaki taşınmaz mallar, Milli Eğitim Bakanlığının muvafakatı alınmadıkça satılamaz ve başka hizmetlere tahsis olunamaz.) kamu hizmetin devamı süresince, amaç dışı taşınmaz kullanımının olup olmadığı, tahsisli taşınmazın işgal ve tecavüzlere karşı korunup korunmadığı, Osmaniye İl Özel İdaresinin izni olmaksızın, üçüncü kişilere tahsisli taşınmazın kullandırılıp kullandırılmadığı hususlarının idarece hazırlanan program dâhilinde mahallinde

tespit edilmesi gerekliliđi açıktır. Bu tespit çalışmasının düzenli aralıklarla yapılması, iyi işleyen idarenin belirtisidir.

Boş durumda bulunan taşınmazların ise işgalcisinin olup olmadığının tespiti ve bunun sonucunda işgalcisi varsa tahliye ve ecrimisil işlemlerinin yapılması gerekir.

***Bu kapsamda uzun süredir tespiti yapılmadığı belirlenen taşınmazların öncelikle Tespit Programına alınarak taşınmazların bir bütün halde idare ve yönetim altında bulunması ve kayıt altında olması gerekir.***

**Bunun için;**

***Osmaniye İl Özel İdaresinin idaresi altında bulunan bütün taşınmazların bir program dahilinde mahalli tespitlerinin yapılması amacıyla üç yıllık tespit programının hazırlanması ve tespit çalışmalarının bu programa göre yürütülmesi gerekir.***

### **B-Gider Belgeleri Üzerinden Yapılan Denetim:**

Kurumun 2012 yılında yapmış olduğu ödemeler, ödeme emri belgeleri üzerinden kontrol edilmiştir. Örneklemeye yöntemi ile denetim yapılan belgeler (EK:3) de yer almaktadır.

Ödeme emri belgeleri ve eklerinin incelenmesinde tespit edilen eksiklikler aşağıda maddeler halinde açıklanmıştır.

#### **a- İlgili Mevzuata göre Aranılacak Belgeler:**

##### **Vergi Borcu Araştırma Yazısı ( Tahsilat Genel Tebliđi Seri :A, Sıra No: 2)**

6183 Sayılı Kanuna 5766 Sayılı Kanunun 2. maddesi ile eklenen 22/A maddesinin Maliye Bakanlığına verdiği yetkiye dayanılarak çıkarılan ve 29.06.2008 tarih ve 26921 sayılı Resmi Gazetede yayımlanan Seri :A, Sıra No: 2 Tahsilat Genel Tebliđi ile 19.07.2008 tarih ve 26941 sayılı Resmi Gazetede yayımlanan 3 sıra numaralı Tahsilat Genel Tebliđi gereğince;

4734 Sayılı Kamu İhale Kanunu kapsamına giren kurumların, bu kanun kapsamında hak sahiplerine yapacakları 2.000 ( İki bin) TL üzeri ödemelerde; “ Maliye Bakanlığı Tahsil Dairelerine Vadesi Geçmiş Borcu ( 1.000 (Bin) TL üzeri ) Bulunmadığına Dair Belge” arayacaklardır.

### **İşlem Yapanların Sorumluluđu:**

6183 sayılı Kanun'un 22/A maddesine göre, vadesi geçmiş borç durumunu gösterir belgeyi aramadan ödeme veya işlem yapan kurum ve kuruluşlara, borçlunun bađlı bulunduğu takibe yetkili tahsil dairesince, 2.000 YTL idari para cezası uygulanacaktır. Maddeye göre verilen idari para cezasının, ilgisine tebliđ tarihinden itibaren bir ay içinde ödenmesi gerekmektedir.

Yasal düzenleme, vadesi geçmiş borç durumunu gösterir belgeyi aramadan ödeme veya işlem yapan kurum ve kuruluşlara yukarıda belirtilen para cezasını öngörmüş, bunun dışında herhangi bir yaptırım veya yapılan işlemi geçersiz sayan bir hüküm getirilmemiştir.

Aşağıda yer alan ödeme emirleri ve eklerinin incelenmesi neticesinde; ilgililere, Maliye Bakanlığına bađlı tahsil dairelerine vadesi geçmiş borçlarının bulunmadığına ilişkin vadesi geçmiş borç durumunu gösterir belge aranılmadan, ödeme yapıldığı tespit edilmiştir:

Sıra No	Ödeme Emri Tarih ve Numarası	İlgilinin Adı Soyadı / Unvanı
1	24.01.2012/198	Multinet Kurumsal Hizmetler A.Ş.
2	07.02.2012/334	Başak Otomotiv Ltd.
3	08.02.2012/342	Murat KOLUÇOLAK
4	11.05.2012/1541	Ahmet KIBRISLIGİL
5	15.05.2012/1575	HASDEM Hafriyat Ltd.
6	15.05.2012/1579	Şakir ASLAN
7	23.05.2012/1677	Kuşçuoğlu Madeni Yağ Ltd.
8	28.06.2012/2109	Okur-Ak İnş.Ltd.
9	01.08.2012/2551	Şahin BOZKURT
10	29.08.2012/2796	Ayhan AKDENİZ
11	29.08.2012/2793	Şahin BOZKURT
12	19.09.2012/3009	Safiye ŞAHAN
13	21.09.2012/3042	Multinet Kurumsal Hizmetler A.Ş.
14	24.09.2012/3045	Yeğen İnş. Ltd.
15	28.11.2012/3703	Şenay Toprak DEMİR
16	30.11.2012/3785	Kabuller AŞ
17	19.01.2012/137	Salih KELEŞ

#### IV-YAPILAN DİĞER İNCELEMELER :

**a- Örnekleme yöntemi ile 30 (otuz) adet ihale ve doğrudan temin dosyası incelenmiştir.**

Kurumun 2012 yılında gerçekleştirdiği ihale ve doğrudan temin yöntemiyle yapılan alımlardan, örnekleme yöntemi ile aşağıdaki ihale ve doğrudan temin dosyalarına bakılmıştır.

#### **İncelenen İhale ve Doğrudan Temin Dosyaları :**

Sıra No:	İhale ve Doğrudan Temin Tarihi:	İşin Adı:
1	05.01.2012	Mal Alımı / Soner YANAR
2	27.01.2012	Mal Alımı / CANMAK Ltd.
3	27.01.2012	Mal Alımı / Akın İş Ltd.
4	20.02.2012	Hizmet Alımı / Hüseyin ÇALIŞIR
5	16.02.2012	Mal Alımı / As Grup Ltd.
6	12.03.2012	Hizmet Alımı / Doğuş Bilgisayar Ltd.
7	12.03.2012	Mal Alımı / Mediha ERTAŞ
8	05.04.2012	Hizmet Alımı / Mehmet SOYLU
9	07.05.2012	Mal Alımı / Akın İş Ltd.
10	08.06.2012	Hizmet Alımı / Havva YUVANÇ
11	03.07.2012	Hizmet Alımı / Tek – El Man Oto Ltd.
12	24.07.2012	Hizmet Alımı / Osmaniye Motor Ltd.
13	16.08.2012	Hizmet Alımı / Sezai TIRAŞ
14	04.10.2012	Mal Alımı / Ahmet KIBRISLIGİL
15	19.09.2012	Hizmet Alımı / Çelik İş Ltd.
16	30.11.2012	Mal Alımı / Ali ÇETİN
17	19.12.2012	Mal Alımı / Akın İş Ltd.
18	12.01.2012	Hizmet Alımı / Isımak Ltd.
19	25.07.2012	Mal Alımı / İhsan ÇİÇEKLIOĞLU
20	28.08.2012	Hizmet Alımı / Aytekin Uyduran Ltd.

21	19.12.2012	Hasanbeyli Yanıkkışla Köyü Damlama Sulama Suyu Tesisi / Ayhan AKDENİZ
22	26.11.2012	Hasanbeyli Yanıkkışla Köyü Damlama Sulama Suyu Tesisi Kontrol Birimi Koruma Binası / Ayhan AKDENİZ
23	21.12.2012	Sulama Suyu Borusu Alımı / Özplas Plastik Ltd.
24	25.12.2012	PVC Borularda Kullanılmak Üzere 90 mm lik Vana Alımı / Mahmut AKÇAY
25	26.11.2012	Osmaniye İlçe Köylerinde Köy İsimleri Tabelası İşi / Ali ÇETİN
26	05.03.2012	Merkez Değirmenocağı Köyü Parke Taşı Döşemesi / Ömer AYDIN
27	06.04.2012	HDPE ve PVC Boru Alımı / Plastsu Plastik Ltd.
28	06.12.2012	Merkez Kazmaca Köyü Tülücüler Mh. İçme Suyu Hattı Yapım İşi / Ayhan AKDENİZ
29		Toprakkale Lale Gölü İ.Ö.O
30		Düziçi Halk Eğitim Merkezi Binasının Deprem Tahkikinin Yapılması İşi

Doğrudan temin yöntemi ile alınan mal ve hizmet bedelleri katma değer vergisi hariç olmak üzere 4734 sayılı Kamu İhale Kanununu ile belirlenen yıllık limitlerin altındadır. Alımlarda bu limitlere uyulduğu görülmüştür.

Ayrıca doğrudan temin yoluyla yapılan alımlarda, aynı nev'iden olan mal ve hizmet alımlarında mümkün olduğunca aynı kişi ve kurumlardan alım yapılmadığı, değişik kişi ve kurumlar tercih edildiği, her alım için düzenli fiyat araştırması yapıldığı anlaşılmıştır.

İhalelerle ilgili yaklaşık maliyetin tespitine bakılmış, verilen teklifler kontrol edilmiş, yaklaşık maliyetlerin yönetmeliklerde izah edildiği şekilde tespit edildiği, ihalenin en uygun teklifi verende kaldığı anlaşılmıştır.

Gerçekleştirilen ihalelerin ihale kanununa ve ihale sözleşmeleri kanununa, yapım işleri ve hizmet alım yönetmeliklerine uygun olarak yapıldığı, evrak ve belge eksikliği olmadığı, ihalelerle ilgili yapılan itirazların kurum yetkilisi tarafından cevaplandırıldığı ve bu ihalelere Kamu İhale Kurumu nezdinde ve adli mercilerde bir itirazın yapılmadığı görülmüştür.

**b-Örnekleme yöntemi ile incelenen, Osmaniye İ.Ö. İdaresinin ilgili müdürlükleri tarafından 2012 yılında gerçekleştirilen ihale ve doğrudan temin dosyalarında aşağıdaki hususlarda eksiklikler tespit edilmiştir:**

Sıra No:	İşin Adı:	Eleştirilen Hususlar
1	Mal Alımı / Soner YANAR	Vadesi geçmiş borç durumunu gösterir belgeyi aramadan ödeme yapılması.
4	Hizmet Alımı / Hüseyin ÇALIŞIR	Vadesi geçmiş borç durumunu gösterir belgeyi aramadan ödeme yapılması.
5	Mal Alımı / AS Grup Ltd.	Vadesi geçmiş borç durumunu gösterir belgeyi aramadan ödeme yapılması.
6	Hizmet Alımı / Doğuş Bilgisayar Ltd.	Vadesi geçmiş borç durumunu gösterir belgeyi aramadan ödeme yapılması.
7	Mal Alımı / Mediha ERTAŞ	Vadesi geçmiş borç durumunu gösterir belgeyi aramadan ödeme yapılması.
8	Hizmet Alımı / Mehmet SOYLU	Vadesi geçmiş borç durumunu gösterir belgeyi aramadan ödeme yapılması.
9	Mal Alımı / Akın İş Ltd.	Vadesi geçmiş borç durumunu gösterir belgeyi aramadan ödeme yapılması.

10	Hizmet Alımı / Havva YUVANÇ	Vadesi geçmiş borç durumunu gösterir belgeyi aramadan ödeme yapılması.
12	Hizmet Alımı / Osmaniye Motor Yenileme Ltd.	Vadesi geçmiş borç durumunu gösterir belgeyi aramadan ödeme yapılması.
21	Hasanbeyli Yanıkkışla Köyü Damlama Sulama Suyu Tesisi / Ayhan AKDENİZ	*Yapım işi için sözleşme düzenlenmemesi ve sözleşme dolayısıyla damga vergisi tahsil edilmemiş olması. *Vadesi geçmiş borç durumunu gösterir belgeyi aramadan ödeme yapılması.
22	Hasanbeyli Yanıkkışla Köyü Damlama Sulama Suyu Tesisi Kontrol Birimi Koruma Binası / Ayhan AKDENİZ	*Yapım işi için sözleşme düzenlenmemesi ve sözleşme dolayısıyla damga vergisi tahsil edilmemiş olması. *Vadesi geçmiş borç durumunu gösterir belgeyi aramadan ödeme yapılması.
23	Sulama Suyu Borusu Alımı / Özplas Plastik Ltd.	Vadesi geçmiş borç durumunu gösterir belgeyi aramadan ödeme yapılması.
24	PVC Borularda Kullanılmak Üzere 90 mm lik Vana Alımı / Mahmut AKÇAY	Vadesi geçmiş borç durumunu gösterir belgeyi aramadan ödeme yapılması.
26	Merkez Değirmenocağı Köyü Parke Taşı Döşemesi / Ömer AYDIN	Yapım işi için sözleşme düzenlenmemesi ve sözleşme dolayısıyla damga vergisi tahsil edilmemiş olması.

### **Konuya ilişkin Mevzuat Hükümleri;**

#### **a) Vergi Borcu Araştırma Yazısı ( Tahsilat Genel Tebliği Seri :A, Sıra No: 2)**

6183 Sayılı Kanuna 5766 Sayılı Kanunun 2. maddesi ile eklenen 22/A maddesinin Maliye Bakanlığına verdiği yetkiye dayanılarak çıkarılan ve 29.06.2008 tarih ve 26921 sayılı Resmi Gazetede yayımlanan Seri :A, Sıra No: 2 Tahsilat Genel Tebliği ile 19.07.2008 tarih ve 26941 sayılı Resmi Gazetede yayımlanan 3 sıra numaralı Tahsilat Genel Tebliği gereğince;

4734 Sayılı Kamu İhale Kanunu kapsamına giren kurumların, bu kanun kapsamında hak sahiplerine yapacakları 2.000 ( İki bin) TL üzeri ödemelerde; “ Maliye Bakanlığı Tahsil Dairelerine Vadesi Geçmiş Borcu ( 1.000 (Bin) TL üzeri ) Bulunmadığına Dair Belge” arayacaklardır.

#### **İşlem Yapanların Sorumluluğu:**

6183 sayılı Kanun'un 22/A maddesine göre, vadesi geçmiş borç durumunu gösterir belgeyi aramadan ödeme veya işlem yapan kurum ve kuruluşlara, borçlunun bağlı bulunduğu takibe yetkili tahsil dairesince, 2.000 YTL idari para cezası uygulanacaktır. Maddeye göre verilen idari para cezasının, ilgisine tebliğ tarihinden itibaren bir ay içinde ödenmesi gerekmektedir.

Yasal düzenleme, vadesi geçmiş borç durumunu gösterir belgeyi aramadan ödeme veya işlem yapan kurum ve kuruluşlara yukarıda belirtilen para cezasını öngörmüş, bunun dışında herhangi bir yaptırım veya yapılan işlemi geçersiz sayan bir hüküm getirilmemiştir.

#### **b) Kamu İhale Genel Tebliği (Resmi Gazete Tarihi: 22.08.2009 Resmi Gazete Sayısı: 27327)**

### **Madde 22- Doğrudan temine ilişkin açıklamalar**

#### **22.1. Genel olarak**

**22.1.1.2.** Söz konusu hükümler uyarınca anılan maddede belirtilen nitelikteki ihtiyaçların karşılanmasında kolaylık sağlanması amaçlanmış olmakla birlikte, ihtiyacın niteliğine göre, ilan yapılması,

teminat alınması, ihale komisyonu kurulması, isteklilerde belirli yeterlik kriterlerinin aranması ile şartname ve sözleşme düzenlenmesi gibi hususlar idarelerin takdirindedir.

**22.1.1.3.** Bu madde kapsamında alımı yapılacak malın teslimi veya hizmetin ya da yapım işinin belli bir süreyi gerektirmesi durumunda, alımın bir sözleşmeye bağlanması zorunlu olup bir defada yapılacak alımlarda sözleşme yapılması idarelerin takdirindedir. Buna karşılık, 22 nci maddenin (c) bendi kapsamında yapılan alımlarda ise madde metninde belirtildiği üzere sözleşme yapılması zorunludur.

### **İlgili mevzuat hükümleri doğrultusunda,**

Doğrudan temin uygulamasında şartname ve sözleşme düzenlenmesi idarenin takdirinde bir husus olmakla birlikte özellikle süreli alımlarda, bir başka ifadeyle işin gerçekleştirilmesinin belli bir süreye bağlı olduğu mal, hizmet veya yapım işlerinde sözleşme düzenlenmesinin gerekli olduğu kanaatini taşımaktayız. Bu husus Kamu İhale Genel Tebliğinin 22. maddesinde de;

*“Söz konusu hükümler uyarınca anılan maddede belirtilen nitelikteki ihtiyaçların karşılanmasında kolaylık sağlanması amaçlanmış olmakla birlikte, ihtiyacın niteliğine göre, ilan yapılması, teminat alınması, ihale komisyonu kurulması, isteklilerde belirli yeterlik kriterlerinin aranması ile şartname ve sözleşme düzenlenmesi gibi hususlar idarelerin takdirindedir.*

*Bu madde kapsamında alımı yapılacak malın teslimi veya hizmetin ya da yapım işinin belli bir süreyi gerektirmesi durumunda, alımın bir sözleşmeye bağlanması zorunlu olup bir defada yapılacak alımlarda sözleşme yapılması idarelerin takdirindedir. Buna karşılık, 22 nci maddenin (c) bendi kapsamında yapılan alımlarda ise madde metninde belirtildiği üzere sözleşme yapılması zorunludur.”*

Şeklinde düzenleme altına alınmıştır.

Yine bu tür alımlarda idare sadece sözleşme düzenleyebileceği gibi idari ve teknik şartnameler de hazırlayabilecek ve bunları sözleşmenin bir parçası olarak kullanabilecektir.

Şartname ve sözleşme düzenlenecek hallerde;

- Uygulama Yönetmelikleri ekinde yer alan Tip Sözleşme ve Tip Şartnamelerin kullanılma zorunluluğu,
- 4734 sayılı Kanununun 27 nci maddesinde düzenlenen idari şartnamede bulunması zorunlu hususlara uyma zorunluluğu,
- 4735 sayılı Kanununun 7 nci maddesinde düzenlenen sözleşmede bulunması zorunlu hususlara uyma zorunluluğu,

olmaksızın, işin niteliğine göre; sözleşmenin konusunu, bedelini, süresini, tarafların hak ve yükümlülüklerini belirleyen bir sözleşme metni kullanılabileceği;

Ayrıca; yasal düzenleme, vadesi geçmiş borç durumunu gösterir belgeyi aramadan ödeme veya işlem yapan kurum ve kuruluşlara yukarıda belirtilen para cezasını öngörmüş, bunun dışında herhangi bir yaptırım veya yapılan işlemi geçersiz sayan bir hüküm getirilmemiş olduğu;

Değerlendirilmektedir.

### **V- SONUÇ :**

Denetim komisyonu adına yapılan, Osmaniye İl Özel İdaresinin 2012 takvim yılı gelir - gider belgelerinin incelemesi neticesinde;

1- 2012 Yılına ilişkin tanzim edilen rapordaki eleştiriler ve önerilerin, kurum yetkililerince yerine getirilip getirilmediği kontrol edilmiştir.

Tespit edilen eksiklikler **II-ÖNCEKİ DÖNEMDE DÜZENLENEN RAPORUN İNCELENMESİ** başlığı altında yer almaktadır. Söz konusu kısımda yer alan eksikliklerin giderilmesi gerektiği;

2- İl Encümenince 2012 yılında verilen cezaların bir kısmı muhasebeleştirilmemiş ve tahsil edilmemiştir. Konuya ilişkin tanzim edilen liste **III- 2012 YILI GELİRLERİNİN VE GİDERLERİNİN DENETİMİ** başlığı altında **a bendinde** yer almaktadır. Söz konusu kısımda yer alan eksikliklerin giderilmesi gerektiği;

3- 2012 Yılında kiralaması yapılan 69 adet taşınmazdan kira bedeli tahsil edilen ve tahsil edilemediği için hukuki işlem başlatılanlara ilişkin listeye ( EK:2 ) de yer verildiği;

4- Osmaniye İl Özel İdaresine ait taşınmazlardan; tahsisli olanların tahsis amacıyla kullanılıp kullanılmadığının, boş durumda bulunan taşınmazların ise işgalcisinin olup olmadığının tespiti ve bunun sonucunda işgalcisi varsa tahliye ve ecri misil işlemlerinin yapılması gerekir.Bu kapsamda uzun süredir tespiti yapılmadığı belirlenen taşınmazların öncelikle Tespit Programına alınarak taşınmazların bir bütün halde idare ve yönetim altında bulunması ve kayıt altında olması gerekir. Bunun için; Osmaniye İl Özel İdaresinin idaresi altında bulunan bütün taşınmazların bir program dâhilinde mahalli tespitlerinin yapılması amacıyla üç yıllık tespit programının hazırlanması ve tespit çalışmalarının bu programa göre yürütülmesi gerektiği;

5- 4734 sayılı Kamu İhale Kanunu kapsamına giren kurumların bu Kanun kapsamında hak sahiplerine yapacakları ödemeler sırasında, 6183 sayılı Kanun'un 22/A maddesine göre, hak sahiplerinin ve ilgililerin Maliye Bakanlığına bağlı tahsil dairelerine vadesi geçmiş borçlarının bulunmadığına ilişkin vadesi geçmiş borç durumunu gösterir belge aranması zorunluluğu getirilmiştir. Konuya ilişkin tanzim edilen liste **B- GİDER BELGELERİ ÜZERİNDEN YAPILAN DENETİM** başlığı altında **a bendinde** yer almaktadır. Yasal düzenleme, vadesi geçmiş borç durumunu gösterir belgeyi aramadan ödeme veya işlem yapan kurum ve kuruluşlara 2.000 TL idari para cezası öngörmüş, bunun dışında herhangi bir yaptırım veya yapılan işlemi geçersiz sayan bir hüküm getirilmediği;

6- Örneklem yöntemi ile incelenen, Osmaniye İl Özel İdaresinin ilgili müdürlükleri tarafından 2012 yılında gerçekleştirilen İhale ve Doğrudan Temin Yöntemi dosyalarında eksiklik tespit edilen hususlar ve konuya ilişkin tanzim edilen liste IV- YAPILAN DİĞER İNCELEMELER BAŞLIĞI ALTINDA b bendinde yer almaktadır. İşin gerçekleştirilmesinin belli bir süreye bağlı olduğu mal, hizmet veya yapım işlerinde sözleşme düzenlenmesinin gerekli olduğu, ayrıca yasal düzenleme gereği, vadesi geçmiş borç durumunu gösterir belgeyi aramadan ödeme veya işlem yapan kurum ve kuruluşlara 2.000 TL idari para cezası öngörüldüğü, bunun dışında herhangi bir yaptırım veya yapılan işlemi geçersiz sayan bir hüküm getirilmediği;

7-Raporda bahsedilen hataların tekrarlanmaması bakımından, durumun bir yazı ile ilgili müdürlüklere bildirilmesinin uygun olacağı kanaatine varılmıştır.

Osmaniye İl Özel İdaresi 2012 yılı gelir, giderleri ile hesap ve işlemlerinin incelenmesine yönelik 76 sayfadan ibaret iş bu Denetleme Komisyonu Raporunu İl Genel Meclisi'nin bilgi ve takdirlerine arz ederiz.

13 Mart 2013

Ali KILIÇ  
Denetim Komisyonu Bşk.

M.Akif ORTAK  
Başkan Vekili

Neşet NARCIOĞLU  
Üye

İbrahim ÇERÇİ  
Üye

Harun KUNDAKCI  
Üye